臺灣日日新報 夕刊
一月二十五日
夕刊定價一部二錢
發行人 佐々木 ▢
發行所 臺北市榮町四丁目 臺灣日日新報社
基隆市義重町 基隆支局
臺中市寶町 臺中支局
臺南市錦町 臺南支局
花蓮港街入船町 花蓮港支局
大阪市西區江戸堀 大阪支局
東京市京橋區銀座 東京支局

マツダ 眞空管

英、漸く重大性を認識 友好裡に解決を欲す

重光大使、英外相會見

【ロンドン二十四日發同盟】重光駐英大使は訓令に基き二十四日午前十時半外務省にハリファックス英外相を訪問、淺間丸事件に關する帝國政府の態度並に國內輿論を說明し且、英兩國關係を惡化せしめざる見地から事件に慎重なる考慮を拂ふべきやうイギリス政府に要求反省を促した、これに對しハリファックス外相は日英友好關係維持改善の政策には何等變りなき旨を強調するとともにイギリス政府今次の措置はドイツ政府が戰爭を計畫的に遂行せんとの意圖に基き計畫的に世界中からドイツ人技師潜水艦操縦者を召喚しつゝあるのでこの企圖を防止すべく行つたもので對日敵意以外他意はなかつた、イギリス政府當局は日本の感情を傷けようとは最後まで考へなかつたことである と說明しドイツ現在の計畫を阻止せんとするイギリスの立場を認められたき旨要請會談四十分にして一先づ會見を終つた、觀測するに本日の會談でハリファックス外相は問題を友好裡に解決したき意向を述べたと解され重光大使は今後も引續き會見を行ふ豫定である

【ロンドン二十四日發同盟】重光駐英大使は二十四日のハリファックス英外相との會見において淺間丸事件に關する帝國政府の立場と輿論の緊迫化を率直に說明したが右申入れに對しハリファックス外相は特に日英兩國關係の改善を期するイギリス政府の方針は不變なる旨表明し國際法上の論議は水掛け論に陷る惧れがあるので結局政治的に解決したい意向なる旨表明したと解され同樣問題に對する將來の保障については實際的に打開策が講ぜられるものと觀測される、特に問題のイギリス巡洋艦が臨檢の際のその艦名を告げずしてドイツ人を拉致し去つた如き態度は國際儀禮を失した行動でありこの點についてはイギリス側でも遺憾の意を表するものと見られる、イギリス政府當局は今回の事件に對し右行動が國際法上至當だとの觀點から日本輿論の激昂を全く豫期せず帝國政府の意外な強硬な抗議で漸く事態の重大性を認識した樣子で二十四日のタイムス紙社說の如きも日本國民の感情を害するなど當局の豫想だにしなかつたところであると强調してゐる、一方法律論としては依然自國の見解を固執しながらも帝國政府の言分に對しては愼重な考慮を拂つて圓滿に解決したいとの意向が強い

急速に和協的回答か

【ロンドン二十四日發同盟】淺間丸事件による日本輿論の激昂に鑑みイギリス當局は速急に和協的な回答を發出すべく事務當局と會議してゐるが右回答文の內容は中立國船舶に乘船せる敵國の兵役關係者は拉致し得との國際法上の見解を固執するとともに日本側の面子を傷つけざる如き政治的友好的解決の道を閉ざさぬことに力點を置くものと見られ殊に日英間の友好的雰圍氣が醸成されんとしつゝある折柄今回の如き日英間の紛爭の再發を回避するとと同時にドイツ軍の戰爭能力增加阻止のため

一、本國へ歸還せんとする徴兵適齡期のドイツ人の乘船を拒絕せしめることに同意する

一、イギリス側は將來日本に向け歸還する商船に對して停船拘査を行ふ權利を放棄する

一、これに對して日本側は船舶會社に對して日本及シベリア經由との諒解が日英兩國間に行はれることを規定してゐるものと見られる、然し日本側がドイツ人のみの乘船を拒絕することは日本の中立違反となる懼れがありこの點に關して今後の折衝が必要とされてゐる

低物價政策へ

九・一八價格も再檢討

諸對策を檢討

【東京二十五日發同盟】政府は二十四日の閣議において低物價維持の根本方針を決定しこれが具體的方策は二十六日の閣議で檢討することになつたが現下の物價高が物資の缺乏及び通貨の膨脹の兩面より招來されてゐる點に鑑み物資、通貨兩面に亘る施策の綜合的效果により低物價政策の遂行を期する必要があり從つて同日の閣議では左の諸對策が檢討されるものと見られる

一、補償金政策
生活必需品の供給を確保するため肥料、食糧など少數特定物資の生產者に對し補償金を交付する

七、九・一八再檢討
・昨年九月十八日の物價停止令は暫定的措置であるから之を再檢討し各商品相互間の價格不均衡を調整し夫々適正價格を決定する、このため九・一八現在より引下げ得るものは速かに引下げに着手する

三、豫算單價の切下げ
豫算の運行に伴ふ政府資金撒布を引締るため一般に節約を計り特に官廳購入資材の單價、工事品の單價などは極力切下げる

四、圓ブロック輸出再檢討
円ブロック輸出が放漫に流れる時は國內物資の不足延いては物價高を招來するからこれを適當に取締る

五、配給機構の改善
配給機構の缺陷を是正し物資の配給を円滑にする

六、監督權取締りの强化
闇取引を根絕し物資の不正横流を防止するため經濟警察の取締りを强化徹底する

臨檢は受けぬ

龍田丸 乘客の誤報と判明

【ホノルル二十四日發同盟】太平洋上において外國軍艦に臨檢されたと傳へられ注視されてゐた郵船龍田丸は二十二日午後十一時四十分(日本時間二十四日午後七時十分)ホノルルに入港したがこれに依り右臨檢說は一乘客が無電をもつてホノルルに寄せた誤報であり同船はサンフランシスコ出帆當夜軍艦と覺しき國籍不明の一艦船により發火信號による問合せを受けたのみで臨檢されたものでないことが判明した、尚同船にはドイツ人船客九名が(內一名は婦人)乘込んでゐたが內一名はホノルルで下船した

停船も誤報と判明

【東京二十五日發同盟】郵船龍田丸が二十二日ホノルル近海において一隻の艦艇に停船を命ぜられ臨檢を受けたとの報道に對し外務省より郵船照會中であつたが二十四日夕工藤ホノルル總領事代理よりの公電及び郵船本社への入電によつて右は誤報であり龍田丸は十八日サンフランシスコ出帆直後国籍不明の軍艦らしきものより發火信號により船名仕向地を問はれたが回答の上何等支障なく航海を續け二十二日夜ホノルルに入港したことが判明した

中歐東歐駐在の大公使會議

ブダペストで開く

【ローマ二十四日發同盟】中歐、東歐駐在大公使會議は二十六、七兩日ブダペストで行はれ、天羽駐伊、武富駐トルコ兩大使、井上駐ハンガリー、蜂谷ブルガリア兩公使その他各大公使館員出席、歐洲情勢特に中歐バルカン諸國の現狀と將來に關し種々檢討を遂げる豫定

青島會議第二日

具體的問題を討議

【青島二十五日發同盟】青島會談本會議第二日は二十五日午前十時より迎賓館に開催、本日は中國国民黨側首席汪精衛氏を始め秘書長褚民誼、中央黨務委員周佛海、組織部長梅思平、宣傳部長代理林柏生及び劉郁芬(蒙西北將領元甘粛省政府主席)臨時政府側行政委員長王克敏、內政部總長王揖唐、治安部總長齊燮元、維新政府側行政院長梁鴻志、立法院長溫宗堯、內政部長陳群、綏靖部長任援道の各代表出席先づ昨日大綱の決定を見た中央政府樹立大綱及び中央政府政綱の內容に關して具體的問題の討議に入つた、會談は極めて順調に進捗しつつあり本日中に中央政治會議の組織をも議題に乘せ一瀉千里に議事の進行を圖る筈で會談は豫定より早く結實するものと見られるに至つた

舊法統を修正

汪精衛氏談話發表

【青島二十四日發同盟】二十四日の第一次會談終了後汪精衛氏は王克敏、梁鴻志兩巨頭との間に意見の一致を見た法統問題につき左の如く發表した

全國統一の中央政府を樹立せんと欲すればその方法として二つあり、その一は舊法統を廢棄して新法統を樹立する方法である右は即ち革命の方式にしてその頗る不可能ではないがその必要なしと信ずる、何んとなれば今日時局を收拾する目的は外に對して和平を求めるにあり、決して內に對して革命を求めるのではないからである、その二は舊法統を繼承し少しくこれに修正を加ふる方法である 過去における國民政府の法制が非難せられることがありとすればそれは國民黨の一黨專制の誹を招く嫌ひがある點に存する、昨年六全大會では右制度を改革すべき旨決議した、これ即ち過去の政制の缺點を匡正するものなり軍事政權は既に共產黨の跋扈を受け自由に職權を行使する能はざるにより法により中央政治會議の決議に基き改組せんとし從來通り政務を執行して和議を完成せば法統、政策いづれも遺憾なきを期し得べくこれを初々として政制を改むるに比較すれば寧ろ計を得たるものと云ふべきである

齋藤中將參內

【東京二十五日發同盟】中支戰線に活躍二年有半唐山をはじめ相次ぐ戰闘に赫々たる武勲を建て此程凱旋した齋藤彌平太陸軍中將は二十五日宮中に參內表御座所に於て天皇陛下に拜謁仰付けられ在任中の軍務に關し具さに奏上 陛下にはその武勲を嘉せられて優渥なる御嘉賞の御言葉を賜ひ同將軍は唯恐懼して退下した

對日禁輸問題で上院を警告す

共和黨議員が

【ワシントン二十四日發同盟】日米通商條約の失效期を明日に控へ今後の日米關係の進展如何が各方面の關心の的となりつつある折柄二十四日ウイスコンシン州選出ジュイリー共和黨上院議員は對日禁輸問題に關聯して上院を警告し左の如く述べた

對日禁輸案の提議はそれが如何なる種類のものにせよ日本を刺戟しその結果日本は

一、對支宣戰布告

一、全支海港の封鎖實施

一、日本軍占領地區よりの外人退去等の措置に出る惧れが多分にある、政府間で對支援助を論議する前に吾人は宜しく日本側が提出するかも知れない他の提案について考慮すべきである、この點から見て日米円卓會議等も效果があらう

敵軍猶も蠢動せば再び膺懲の鐵槌

浙東作戰 中支軍當局談

【上海二十四日發同盟】中支軍當局は二十四日今次浙東作戰の意義に關し左の如き當局談を發表した

軍は大運河沿岸地區に蟠踞する抗日軍殲滅の目的を完遂し新たな任務に轉ずるを完遂し今次作戰の目的は既述の如く上海、杭州及び大運河沿岸一帶の抗日分子の策動を一掃し該地一帶の安全度を高めんとするにあり、しかるに敵は退路を斷たれ散り散りになつて遠く逃走し地方目標をなく又忽ち四散し抗戰意識を喪失しては重慶政府の厳令により徒らに抗日を宣傳したに過ぎない、我軍は當初豫定した一帶の敵を掃蕩することを完遂した、我軍が掃蕩作戰を完了したことは嚴然たる事實であるので今後日本軍の意圖を無視して猶も蠢動を續ける場合は敵がの在方面の敵を擊滅し重慶政府の策動による抗日意識を根絕せしめんとする大決心の具現するに外ならず、今や新たなる根據を占據するとともに新たに東方面一帶の敵を殲滅せんとす、敵若しわが意圖を無視して蠢動を續けるならば我軍は嚴然として再び膺懲の鐵槌を下すであらう、我軍は直ちに敵の敗殘兵を掃蕩するとともに本占據地區の治安回復に努め一般民衆の生業復歸と民心安定への施策を實施せんとしてゐる地域の復興に着手した

蕭山に早くも治維會結成

【蕭山二十四日發同盟】二十二日皇軍が蕭山を占領して以來二十日、廿四日には早くも蕭山治安維持會の結成式が擧行され元縣長王一鳴氏が會長に就任し諸般の施策を實施すべし

武漢周邊の肅清戰

【漢口二十四日發同盟】武漢周邊の肅清戰況左の如し

一、咸寧東北方、川俣、鈴木、吉川、高井各部隊は引續き二十二日より通山東北方地區の敵を掃蕩中

一、崇陽東北方の敵二十餘名を擊攘した

白雪衝いて猛進擊

○○に向つて進擊の皇軍部隊

錢塘江敵前上陸、寫眞(上)は寒風を衝いて勇躍渡河舟に乘る○○部隊勇士 (下)は白雪皚々の中を○○に向つて進擊の皇軍部隊

無絃琴

◇この程、內地から來台した人の話に"台灣の砂金は黄金の花が高砂島に咲き出した程に噂されてゐますが、あの話にも裏があるのですか"との質問。ハテ裏とは何事ですかと反問すると"イヤ砂金が百億も出るといふと外國への聞えも好いですからナア"とのハナシ▲この話の調子だと、外國への聞えを好くし日本の財的信用を高める爲め、台灣に大量の砂金なども出もしないのに出る樣にウソの宣傳をしてゐるのだ──といふ論法である▲一番事情のよく判つてゐる台灣の人が聞いたら實にバカバカしい話だが、他所へ出る砂金を流しましたつてのことか、或はデマ宣傳者の放言か知らぬが、こんな出たらめの流言があるので、台灣の人達は少からず不愉快なデマ撃滅に協力しなくてはなるまい▲こんなデマの反對材料は幾らも有らうが、第一段氏の砂金に就ては多年研究して來た小笠原技師の學者的良心に訴へての證言であり、又東京帝大の採鑛冶金では渡邊第一人者と言はれてゐる佐野博士の調査報告があり、殊に一番確實なのは昨年の調査に基いて台灣總督府が追加豫算を以て探取を策した本格的調査に乘り出してゐる事だ。何人の發言とはいへ全然的外れの法螺ふのだと▲一説では上海から出てゐる一外字紙などにもソレと同樣のデマ記事が掲げられてゐるが、然し流石に台灣の砂金說を全然否定し去るの愚だけは避けて居るある▲同紙では"ハウツセルマン博士が云つた言に據ると、砂金の產量としては比律賓に第一であり、台灣は比律賓と同程度だから若し台灣に砂金がさう有るかも知れぬ"と絡ばれてゐる▲だから若し台灣の砂金の存在を疑ふ者があるなら實際に台灣へ來て見るが宜しい。それをせずして對外的のデマ放送をなどといふ者が有るならソレに"重慶の手先"であるのだから警察その筋へ突き出すべき代物であるわけだ。

三國志

(出盧の巻)

吉川英治作
矢野橋村畫

(114)

赤兎馬 (四)

洛陽の都會人は、宴が好きである。わけて朝廷の百官は皆、舞樂をたしなみ、酒を愛し、長夜に宴を張らない者が多かつた。
(──今日は、この間の酒宴の時よりも、だいぶ和やかに浮いてゐるな)
董卓は大會場の空氣を見まはして、さう察してゐた。
時分は好し──と、
「諸卿!」
彼は、席から起つて、一場の挨拶を試みた。
初めの演舌は平穏、主人側としてのお坐なりなものであつたから人々はみな一齊に酒盃を擧げて、
「謹す。謹す」
と、声を和し、拍手の音も、暫し鳴りも止まなかつた。
董卓は、その沈勝ぶりを、自分への人氣と見て、
「さて。──いつぞやは途に諸公の御明判を仰いで議決するまでに至らなかつたが、けふはこの盛會を吉日として、過日、未解決に了つた大問題をぜひ一決して、更に盃を重ねたいと思ふのであるが、諸公のお考へは如何であるか」
と、現皇帝の廢位と、陳留王の卽位擁立の事を、突然、云ひ出した。
總議が冷めたやうに、宴衆の酒は一時にしんとしてしまつた
「………」
「………」
誰も彼も、この重大問題となると唖のやうに黙つてしまつた。
すると、一つの席から、
「否!否!」
と、叫んだ者がある。
中軍の校尉袁紹であつた。
袁紹は、敢然、反對の口火を切つて云つた。
「借問する!董將軍。──あなたは何が爲に、好んで平地に波瀾を招くか。一度ならず二度までも、現皇帝を廢して、陳留王をして御位に代らしめんなどと、陰謀めいた事を提議されるのか」
董卓は、既に手をかけて、
「だまれつ。陰謀とは何か」
「廢帝の議を密に計るのが陰謀でなくて何だ」
袁紹も負けずに叱咤つた。
董卓はまッ赤になつて、
「いつ密議したか。朝廷の百官を前において自分は信ずる所を云つてをるのだ」
「この宴は、私宴である。朝議を議するならば、なぜ帝の玉座の前で、猶多くの重臣や、太后の御出座をも仰いでせんか」
「えいつ喧しいつ。私宴で嫌なら汝より先つ去れ」
「去らん。おれは、陰謀の宴に蹴張つて、誰が、賛成するか、監視してやる」

星製藥株式會社

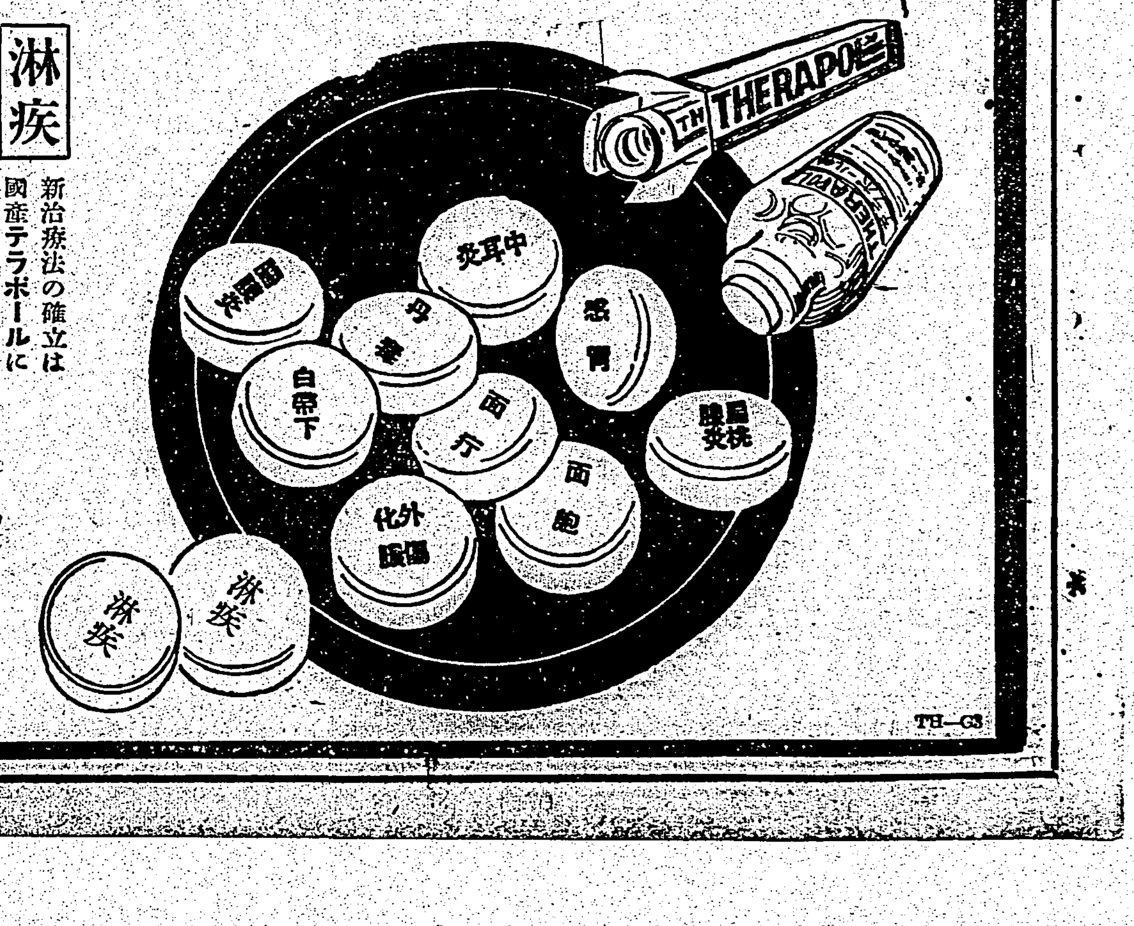

淋疾 新治療法の確立は國產テラポールによつて始めて完成したのであるが、爾來類似模倣品が續出して良品の選擇に迷はしめるやの感がある。然し

專門 醫家は正しい認識によつて常にテラポールを選用されるから効力の點で確信があり、副作用の懸念も要しない。テラポールの特に優れてゐる點は

効果 が確實と云ふだけでなく治癒期間を著しく短縮し得るので經濟的であり、又速に病苦を免れしめることが治療の眞の使命に添ふものとして

推奬 される所以である。而も單に淋菌性疾患に限らず化膿菌、インフルエンザ菌、肺炎菌、腦膜炎菌、大腸菌其他の細菌性疾患に對し

多角 的の速効を現はすことも從來の藥劑に見られない特徴で、內服によつて急性症狀は勿論、十數年來の慢性症にも良く奏効することは多數專門家の實驗で明である。

──文献抄錄集進呈──

適應症
感冒、扁桃腺炎、中耳炎
面皰、面疔、化膿性外傷
急性慢性淋疾、膀胱炎
睾丸炎、腎盂炎、白帶下
其他化膿性、細菌性疾患……

二〇錠 二圓 一〇〇錠 七圓

テラポール錠

東京市日本橋區江戸橋三丁目
大阪市東區道修町二丁目
第一製藥株式會社

TH—G3

恩賜財團軍人援護會 臺灣本部發會式

府正廳に於て嚴肅に擧行

恩賜財團軍人援護會臺灣本部の發會式は二十五日午前十時より府正廳に於て開催された、島田、牧、河村台副本部長、二見、大津林各顧問以下各役職員並に小林總督、各部局長、木原台北市長、西村台北州警務部長、安學、酒井憲兵隊長、蘇永台北兵事部長竝及び各附表代表、安學千氏等出席、開會の辭に次ぎ各職役事變に因る戰歿者の英靈に對し默禱を捧げ軍人援護に關し賜りたる勅語奉讀、創立經過報告、本部長式辭、軍事援護會長祝辭、來賓祝辭、陸海軍、厚生、拓務各大臣、軍事保護院總裁、軍人援護會長、各州廳知事等よりの祝電披露あつて閉會、一同萬歲を三唱して發會式の幕を閉ぢた【寫眞は府正廳に於ける發會式】

◇創立經過◇

昭和十三年十月三日內閣總理大臣に對し賜はりたる優渥なる勅語及び軍人援護の資として御下賜あらせられた多額の御內帑金に基き同年十一月五日恩賜財團軍人援護會の設立を見、同月七日朝香宮鳩彥王殿下を總裁に奉戴、且つ之を機會に軍人援護會諸團體は一先づ解散之に合流し同年十二月一日より強力なる

新陣容 の下に業務を開始し同時に地方には夫々支部が設けられ全國的に連絡統制ある活動を見る事となつたが外地殊に朝鮮、臺灣は內地各府縣と其の地理的並に客觀的事情を異にせる爲め本會の支部規程に依る支部の機構を以てしては事業遂行上諸種の支障があるので本會並びに關係當局との間に屢々折衝を重ねた結果漸く昨年九月恩賜財團軍人援護會朝鮮本部、臺灣本部規程並に道、州(廳)支部規程の制定を見るに至り、本規程に基き改めて之が設立の手續を進め本部設立に付ては昨年十一月十五日附本會の承諾あり、財團法人設立に關しては本年一月六日附を以てその一部の許可指令あり、一方役職員の委囑任命其の他一切の準備を完了し目出度本會の

成立を 見るに至つたのである、尙本部の補助機關たるべき各州廳支部の設立に就いては目下事務進行中遠からず實現を見る見込で、之により政府の期待し又島民の熱心なる要望でもあつた本島軍人援護團體の陣容が一新せられその機能が一段と強化擴充されるわけである、

尙本會發會式擧行後近く評議員會を開き本年度の豫算を決定、之に依り醫療、育英、傷痍軍人再教育の強化等の事業に着手する筈である

式辭

本日茲に財團法人恩賜財團軍人援護會臺灣本部の發會式を擧ぐるに方り總督閣下、軍司令官閣下初め閣下並に多數來賓各位の御臨席を辱うしたるは當本部の最も光榮とする所なり、抑々恩賜財團軍人援護會は昭和十三年十月三日內閣總理大臣に賜はりたる

勅語の旨を 奉戴し戰歿軍人の遺族、傷痍軍人及其の家族並に現役又は應召中の軍人及其の家族等に對する各種の援護事業を行ひ政府の施設と相俟つて銃後々援の實を擧げ軍人をして後顧の憂なからしむるを目的とし地方には其の支部を設け全國的に連絡統制ある活動を營むことを期せり、想ふに現在我國に於ける民間軍人援護團體は中央、地方に存在するもの多く其の數甚だ多しと雖もその活動狀況を觀るに團體の沿革其の他諸種の事情に因り互ひに相分立し

事業實施上 動もすれば團體間の連絡を缺き統制を紊り遺憾の點尠なからざるものありしが本會設立に依り之等の弊害は漸次一掃せらるるに至るべく將來民間團體の活動は刮目して見るべきもの有るを信ず、翻て本島に於ける民間團體としては軍事扶助臺灣委員會加盟團體たる愛國婦人會臺灣本部、帝國在鄉軍人會臺灣聯合支部、日本赤十字社臺灣支部の外に今次事變直後各州廳下に結成せられたる銃後奉公會其他七團體の有力なる援護團體ありて

百般の援護 に當り事變以來官民協力し圓滑なる運營の下に顯著なる實績を擧げつつあるは周知の事實なるが當本部の創立を契機として加盟團體を除き他の八團體はここに解散し近く設置せらるべき當本部支部として新生する計畫なるを以て之が實現の曉は島民の宿望たりし本島民間軍事援護團體の劃期的擴充強化を見るに到るべく當本部の創立は洵に時宜を得たるものとして本島の爲各位と俱に慶祝に堪へざる所なり、顧れば聖戰ここに二年有半、御稜威の下新東亞建設の大業着々其の步を進めつつありと雖之が目的完遂には

前途尙遼遠 なるものあり加ふるに現下國際情勢の推移亦眞に憂慮すべからざるものあるの秋に當り銃後にありて本會部が

適正圓滑に 行はれ漸着なる成績を收めつつあるは周知の事實たるも時局の前途は何ほ遼遠にして將來益々斯業の強化と進展を計らざるべからざるの秋に當本部の生誕を見たるは、誠に時機を得たるものにして是と倶に國家の要望に應へざる所以を痛感し、今や內外の情勢に鑑み愈々銃後に於ける斯業の關係者各位の力を俟つものなり

昭和十五年一月二十五日

臺灣軍司令官 牛島實常

あるところ特に昭和十三年十一月畏くも 聖旨を奉戴して我國軍人援護の中樞團體たる恩賜財團軍人援護會の創設せらるるや一層その機能を擴張しその活動を強化するに到りたるは洵に慶祝に堪へざる所なり

顧て本島に於ける民間人援護事業の現情を觀るに今次事變以來部員を擧げて本事業の遂行に力を竭し戰歿軍人の遺族、傷痍軍人及其の家族等に對する各種の援護施設は一面官の施設計畫と相俟つて

祝辭

玆に恩賜財團軍人援護會臺灣本部の發會式に臨み所懷を述ぶるは余の欣快とする所なり惟ふに軍事援護の施設を整備し且能く之を運用するは內地上銃後の陣勢を強化すると共に外益々

國威の宣揚 を圖る所以にして常に今次事變の目的達成上緊要とするのみならず國家永遠の長計上切要なりとす、由來本島に於ける軍事援護事業は官民の緊密なる協力に依り着々其成果を收めつつありしは深く余の認識し 成績措かざる所なり今や茲に 聖旨を奉戴して恩賜財團軍人援護會臺灣本部の成立を見るに至れるは本事業の擴充進展上更に其步を進めたるものにして

誠に慶祝に 堪へざるなり然りと雖も此の種の事業たるや其對象內容共に頗る複雜なるものあり冀くは本援護會の趣旨を一般に徹底せしむると共に事業の支援運行特に宜しきを得以て遺憾無く本會目的の達成に協力せられんことを望む、聊か所懷を述べて祝辭とす

昭和十五年一月二十五日

臺灣總督 小林躋造

〔以上の如き機構の〕 一段の重きを加ふる際に當り……本會の設立を見……その目的達成に邁進せられむことを……所懷を述べて祝辭となす

祝辭

恩賜財團軍人援護會臺灣本部成立を告げ本日爰に發會式を擧げらるるに方り一言祝辭を述ぶるは本總督の欣快とする所なり惟ふに我國に於ける民間軍人援護事業は今次支那事變を機として

飛躍的發達 を遂げつつ……

昭和十五年一月二十五日

恩賜財團軍人援護會臺灣支部長 森岡二朗

三年振りの雪景色

大屯、七星へ雪見の登山客

寒波襲來で本島にも本格的冬が訪れ、島內の最低氣溫七度三分を記錄した二十五日に至つて雨も上り燦々たる陽射が一入照り映えて好天氣となつた模樣だ、三年振りに降雪した七星、大屯兩山の白皚々たる美しい雪景はこの日、島都から望見し得られ、久し振りの雨山の雪化粧に暫く島都市民を恍惚たらしめ殊の外に喜ばせた、遠望だけでは飽き足らないと許り早朝から雪見に大屯へ、七星へと登山する者あり草山街道は大變な賑ひである(寫眞は島都よりの遠望)

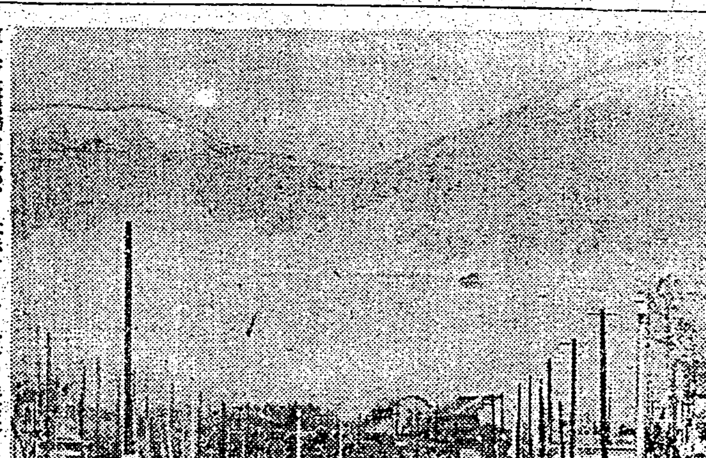

米粉の箱に金塊

福建丸出帆間際に發覺

【基隆電話】二十五日午前十時基隆碼頭より基隆を出帆せんとする直前基隆水上署刑事が同船の台北市下奎府町一ノ九余氏資(二二)及び資細時(三二)の兩名に下船を命じた上取調べを開始してゐるが聞く所によれば右兩名は上海に金の密輸出を企て手荷物ビーフンの箱の中に金の延べ棒數本を隱匿して持出さんとしたものであるが、出帆直前危機一髪のところで基隆水上署刑事の炯眼に看破され取押へられたもので、尙密輸出せんとした金の總價格は數萬円の巨額に上る模樣で水上署では事件を重大視し目下取調べを續行中

名譽の戰(病)死者

基隆市兵事課へ原隊から公報

【基隆電話】基隆市義重町一ノ三三台灣鐵工所勤務 陸軍步兵一等兵武田秋雄氏は昨年十二月廿八日名譽の戰死を、又堀川町五六基隆專賣局勤務 陸軍步兵一等兵荒巻秀夫氏は一月四日戰傷病死を遂げた旨何れも戰死不明だが二十四日原隊より市兵事課へ公報があつた

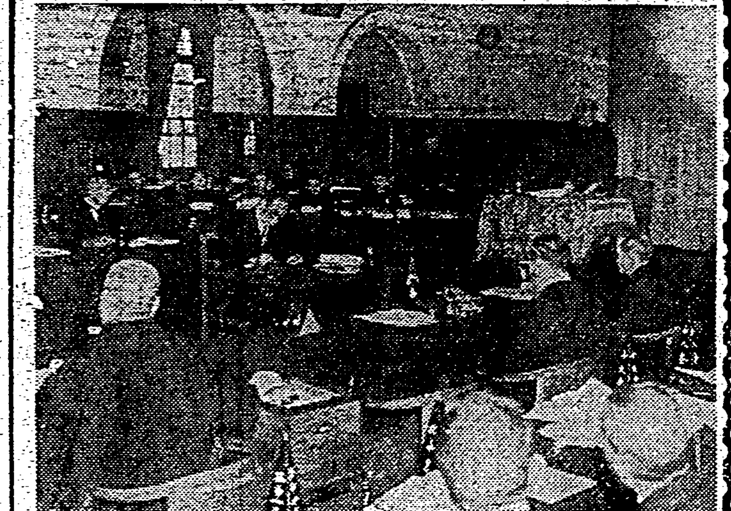

歌御會始めの御儀

【東京二十四日發同盟】宮中新年歌御會始の御儀は二十九日午前十時から宮中鳳凰の間に於て

天皇 皇后兩陛下出御の下に行はせられる旨二十四日仰出された

臺北商工會議所の陳情

市內の消費米配給圓滑に就いて

台北商工會議所では台北市內の消費米窮迫の狀態を憂慮し廿五日會頭木村泰治氏は川村台北州知事と山本府米穀局長を訪問、後宮會頭名を以てする陳情書を提出して特に配給の圓滑方を陳情した、陳情書の全文は次の通りである

謹んで按ずるに臺北市民の消費米は年額二十万石、內廿四万石を他地方に仰ぎその配米に依存する狀態にして目下臺北市內在米は僅に數日を支ふるに過ぎず市民は消費米の配給に對し頗る危惧の念を抱き憂慮に堪へざる現狀に有之候、就ては消費米の配給を圓滑ならしめ以て市民をして安心せしむるやう適當なる處置を講ぜられ度茲に陳情に及び候也

昭和十五年一月二十五日

臺北商工會議所 會頭 後宮信太郎

臺灣總督府米穀局長 山本眞平殿

座禪と碧巖錄講義

円山臨濟寺では二十七日午後七時から座禪會を開催、住職高林玄寶老師の碧巖錄講義がある由

廢物利用製作品展

國婦臺北支部が時局に對應

國防婦人會臺北支部主催で國策線に沿つた"廢物利用製作品展示會"が二十五日午前十時から台北市乃木町同會社內で華々しく開催された、陳列作品は孰れも同婦人會會員の手に依つて製作されたもので點數は一千五百餘點の多數で古着の染直し、古靴下利用のマット、古雜誌と針金利用の花瓶敷、コーヒの出殼し汁、觀計利用の染物、其他空罐の玩具、硝子瓶利用の花瓶、小ぎれを利用した小物入の袋等の廢物利用品は家庭經濟強化の現れとして頗る好評を博し、中でも古麻の米袋利用のハンド・バック等は工藝品化した優秀なもので一般婦人連の參觀で賑はつてゐる、當日主な來場者としては大津聯合會長、大津國防婦人會北方本部長、台北二高女生徒二百餘名があつた、尙同展は二十六日(自午前十時至午後四時)も開催される(寫眞は廢物利用作品展示會の會場)

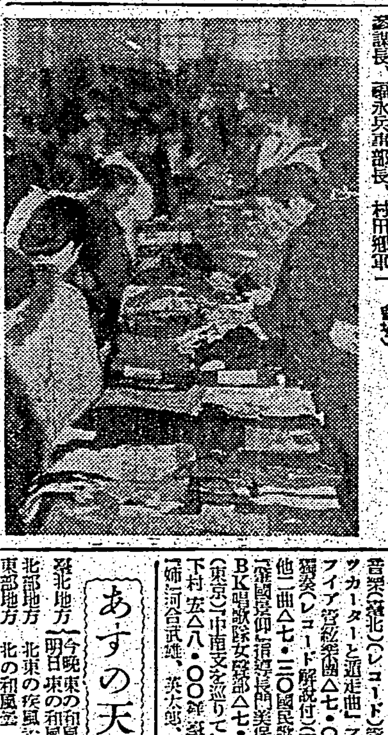

けふから臺北州會

戰時下意識も濃厚に

昭和十五年通常台北州會は二十五日午前十時より州廳會議室に於て督府佐藤地方課長立會のもとに開催された、全員着席するや川村知事開會を宣して先づ一同宮城を遙拜、陸海軍將士の武運長久祈願竝びに出征皇軍將士への感謝の黙禱を捧げた、それより川村知事議長として新部の大要並びに前議會以降の經過報告に入り支那事變の進展を中心とする時局の推移と臺灣の重要性に及び國民の覺悟を說いて經濟的の方針と諸施策に就て關係方面の數字を述べて一五年度豫算の說明が行はれて一時閉會に及んだが州治の大要と施政方針と共に當局の說明を以て事務報告の大要を述べ終つたのは產業開發並びに敎化普及を目的とする道路整備、産業の誘致と經濟國策の檢討、アルバイト・デンストを目標とする人的資力の二元化敎育の出席者(陳席)が議員の出席報告があつた次で議員の出席報告(陳席)、川村議長の指名に依り議員中から名譽の戰死を遂げた事務係員佐々木源藏氏(基隆)、川村議長の遺族及び遺族に慰問電報を發することとなり井本定氏、石阪莊作氏病欠報告、次で陸軍大佐村上藤之氏の遺族に弔電を送ることとなつた、それに先立つて吉川會長、羽鳥、青木若松氏、川邊氏等として功績あつた故石坂莊作氏に對し讀みて哀悼の意を表したい

と語り川村議長の發議によつて一同起立默禱を捧げこの旨同氏の遺族に通知する事となり更に谷口氏全文に亙り同胞民の代表して陸海軍勇士に對し全州民を代表する感謝電報を發するなど司令官以下中南支各島指揮官司令官各部隊長及び北支各指揮官宛電報を發したい、また台北在住の傷病兵に又從中の負傷將兵に感謝の辭を送りたいと述べたが本件も關係當局を誘致して

同議を發りたいと思ふとの動議をなし滿場一致賛成、その方法一切を議長に一任し散會及び傷病兵への慰問使派遣は午後派遣する事になつた

川村議長、吉川氏の意見は同氏の意見として大いに尊重する事にし可成速かに實現を期したいが明日の事務報告後に審議する事と述べて議事に入る

議第一號、第二號を可決し一同起立感謝する旨議事を行つた、午後二時散會

時局下の開會にあつて一同起立感謝の電文を發することとなり、陸軍病院慰問使派遣の議長名で感謝電報を發し武運長久を祈る旨決議を行ひ更に一同起立戰歿將兵の英靈に對し默禱を捧げ散會

電文　興亞の聖戰起りてより一年有半、我皇軍將兵諸士には勇戰奮鬪克く赫々たる戰果を收めつつあり東亞新秩序の建設着々として進捗しつつあるは銃後國民の齊しく感謝に堪へざる所なり本日州會開催に當り滿場一致の決議を以て謹んで貴下並に將兵各位に對し深甚なる感謝を捧げ併せて益々武運の長久を祈る

議長名

陸軍病院慰問使(二十六日午前十一時半二名を指名)星加、山內、黃金波、猪原、蒲生諸君上五氏選定

なほ傷病兵に對しても更に研究のこととしたことと言う事より鈴木二年度豫算につき鈴木、陳兩氏より質問があつた(以下略)

【寫眞は州會議場】

香取丸入港

【基隆電話】郵船香取丸は二十五日午前八時基隆港外に着いた、搭乘者は後宮信太郎氏、後宮寅吉氏の他二十名、其の他に元陸相杉山元大將及び...

觀兵式と觀艇式

厦門で盛大に擧行

【厦門發本社支局】厦門特報地區(東京)宮本武藏 市川八百藏(八九・四) 九・○○... 陸軍午前九時より大規模の觀兵式及び觀艦式は二十一日午前十時廈門大學附近練兵場に於て擧行された、特に廈門特務機關長、厦門陸戰隊指揮官等參列の下に盛大に擧行され、午後二時には海軍の觀艦式が海面で擧行されそれぞれ兵の盛況を呈し居る模樣である

李、蔡兩家の慶事

李俊傑氏令息顯元氏は今回木村氏令嬢淑子さんと婚約成り二十六日台灣神社にて結婚式を擧げ、同日午後六時三十分から蓬萊閣にて多數の先輩、知友を招き披露の宴を開くことになつた

今夜の放送

(六・二五)漢文講話(東京)(六・二五)ニュース　大相撲(東京)(六・四〇)ギター獨奏(東京)(六・五〇)トーキー(京都)シュトラウスの戀曲ワルツ(大阪)

他二曲(七・二〇)獨唱(七・三〇)...大阪(七・四〇)講演(東京)...

(八・〇〇)浪花節(東京)(九・〇〇)ニュース

あすの天氣

北部地方　北東の風曇時々雨

東部地方　北の風晴

西部地方　北の和風晴

南部地方　北の和風晴

澎湖地方　北の疾風晴

概況(二十五日)七六六粍の低氣壓は...

映畫と演藝

◆大世界館　一時上映　1パテー・ニュース 2假面の劍客 3眞人間の後姿 4光われ等と共に

◆芳乃館　二時上映　1秋風五人男 2原武... 3ニュース 4阿波狸合戰

◆國際館　二時上映　1御存知東男 2山と人 3スケ... 4大相撲ナイト

◆タイゲキ　二時上映　1朝日ニュース 2男の信ひ 3武士道の鬼

◆新世界館　一時上映　1武士道の鬼 2スキングアルバム 3ステキ 4地上天國

◆第二世界館　一時上映　1パテー・ニュース 2アリババ女の都へ行く 3千人...

◆榮座　午後四時卅分より十時卅分まで 1大石東下り 2中村梅吉 3伊達騷動 4伊豆の八百屋お七

Ponsy

コティーから ポンジーへ

コロイドミルク アビスクリーム 頬紅・口紅・香水 ブリランチック ビルケンハールワッセル

高級國產 ポンジー粉白粉

發賣元 コティー代理店・日本橋本石町 ...商店

キユーピー マヨネーズ

體位向上 美味榮養のサラダ料理を召上れ

父 二宮祿郎儀 豫而病氣ノ處一月二十五日午前四時二十分死去致候間此段辱知諸彥ニ謹告仕候也

追而二十六日午後四時東本願寺ニ於テ告別式相營可申候

昭和十五年一月二十五日 臺北州蘆洲庄

男 二宮辻郎 妻 二宮丑與 ... 二宮勇夫 益四郎 高橋豐 ... 羽田中 江野吉太郎 波多野純精 陳滿五郎 清野 辻常太郎 親戚總代 友人總代

基隆名物 平戸のかまぼこ

風味の良い 平戸の摺味噌

雜件　原毛毛シヤツ、ラクダシヤツ、組下、ワイシヤツ、カツターシヤツ 村井商行

食料品　金澤名產 フグの糠漬 新荷着 榮町四 石黑商會

樂器　ピアノオルガン 調律修繕 台北千歲町 河合樂器店

梅肉X 血と肉と力となる(各藥店に有) 喘息・結核・胃腸 グアヤコール血肉エキス

肺炎 特効藥ゲンノセン 肋膜にツベルクリン

藥種商　喘息にワンカ 飲んで直ぐ效く 台北榮町四 森田博

ラヂオは中川 新型カタログ進呈 台北市本町四

ラヂオ 月賦 放送局指定 市內十ヶ月 本町二 大東電氣商會

ラヂオ器械 ラヂオ十ケ月月賦販賣 松田電氣商行

時計眼鏡 メガネは金光堂 兒玉町貳丁目

シルバーゲルト 台北市榮町二丁目

印畫紙日ノ出 DDA 台北市榮町 西尾商會

寫眞

內地土產 ジャボンと白柚 矢野商店 台北市本町

醫院　性病科 永吉醫院

書籍　巧藝書畫 現代大家 國寶重美 台北市表町 東京大塚巧藝社分店

臺日案內

名匠の巨篇！ 絕讚に迎へられた

交響曲 第三番「英雄」 ベートーヴェン曲 メンゲルベルク指揮 アムステルダム・コンセルトヘボウ管絃樂團

ウイリアム・テル 序曲 (ロッシーニ曲) トスカニーニ指揮・NBC交響管絃團

名手の三重奏！ 提琴協奏曲 クライスラー サーヂエントと管絃團

洋樂はビクター

ぜんそく 百日咳

發作の原因一氣管支の痙攣を鎭め、氣道粘膜の腫れを治し、痰及び粘液を除く…等の諸作用により、苦しい咳込みを原因的に治療します。

錠劑 五〇錠…

アスモン錠

大阪・東京 田邊商店

この頃の寒風にあたると 厚手の硬いクリームは、顏の硬るのが分るでせう。

パピリオ クレーム

Columbia

絕讚また絕讚の神品！

ピアノ協奏曲 チャイコフスキー 作品二十三

指揮 ブルーノ・ワルター 演奏 維納フィルハルモニー管絃樂團

コロムビアレコード

一月廿日迄に一組毎に 野村光一氏 解說書附

K・四六六 モーツアルト

傑作盤ぞろひ キングレコード

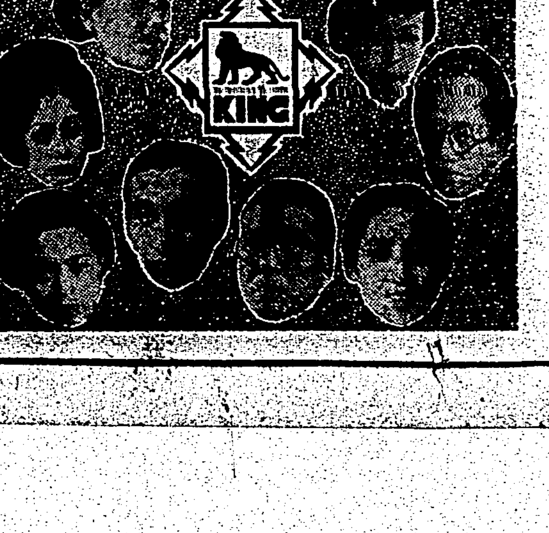

粉雪の踊り子 白衣の兵隊サン 浮かれ蛸さん ダレニアゲヨン

竹さんの出征 紀元二千六百年

出征兵士を送る歌

出征の行進曲

松の森

玩具と兵隊 夕陽の新戰場

港の純情 チャイナタウンの月

蘇州の王さん 李さんの娘

人生の旅路 土に咲く花

い花な情の熱

松島詩子愛唱曲アルバム

母 分三浦環 江差追分

越後獅子祭

母

土と兵隊

廣東の花賣娘 これは秘密ですがネ

2月新譜 テレフンケンレコード

ワルハラへの神々の入城

ラ・クンパルシータ プレガリア

君よ知るや南の國 名殘りの薔薇

日本の提灯行列

ザルツブルクの鐘 メリー・ウィドウ

愉快なアコーディオン喚き 夢の國

第八交響曲 ベートーヴェン曲 メンゲルベルク指揮 コンセルトゲボウ交響樂團

日本テレフンケンレコード キングの洋楽

バスは女の手で 英國の戰時風景

スキー滿三十年

墺洪國の中佐が 始めて高田聯隊へ 更にその元祖はアイヌ

内地ではヴィンタースポーツの華、スキーのシーズンも正に酣ならんとしてゐるが、特に今年は時局下の心身鍛錬、體位向上を目ざして冬山は一段と賑ふことであらう……雪のない台灣としては、いさゝか縁遠い話だが、季節の話題としてスキーの歴史を偲ぶのも亦一興かと思ふ

ところで我國に近代スキーが入つたのは何時の頃かと云ふと、明治四十二年の冬、越後高田の第五十八聯隊附であつた墺洪國陸軍中佐テオドル・ケオン・レルヒによつて初めて輸入されたのであるから恰度滿三十年になる訳である、更に遡つてスキーの元祖は?となると――元來スキーと云ふ言葉はノールウヱー語でありノールウヱーがスキーの本家本元とされてゐるが、然し最近意外にもスキーは極東から歐洲に行つたと云ふ新説が現はれ冬の夜の爐辺りを賑はすスキーヤーの好話題となつてゐる

×

即ち隠れたるスキーの研究家商工組合中央金庫理事吉阪俊藏氏の説に依れば

「諾威スキーのもとはラップランドの土人の原始スキーであることは學者の認めてゐるところである、このラップ族の傳説に『太陽の子』と云ふのがありこれがスキーの創始に關係がある、これによると、昔々、太陽の子が妻を求めて東から西に遙かなる旅に出た、限りしれぬ遠い西の方には黄金の國があり其処には巨人が住んでゐた、巨人王の子に美女があつた、太陽の子は黄金の國に來てその女を得て還れる、女は太陽の子の妻となつて人間の大きさに縮まりカラベルネクと云ふ英雄氏族の母となる、この種族が初めてスキーを發明し馴鹿となづけて使ふ樣になつたと云ふのである、而してこれを發明したものは太陽の子の種族と云ふ以上極東民族であるに違ひない、然も此のラップ族のスキーと殆ど同じものが現に樺太アイヌの間にも行はれてゐるのを見るとアイヌ・スキーとラップ・スキーとの密接な關係が思はれる

×

また、ストックホルムの王室圖書館には樺太アイヌのスキーに關する日本の古文書が保存されてゐるが、其の中にはタライカ地方のアイヌが、スキーをはき一本の杖で平均を保ちトナカイを御してゐる繪が描いてあり、これにはスキーは木にて作り、長さ凡そ四尺、裏に海豹の皮をつけ兩側に鯨骨を附し滑走を助ける、相當に精巧なものである意味の説明がある、これ等のことを綜合すると今日世界に擴がつてゐるスキーの元祖は極東のアイヌ族であるのではないか……と云ふのである

×

我等の先住民族であるアイヌ族が飛行機も自動車もない有史以前の時代にスキーを快走交通具としてアジアの北大陸を馳驅した姿を想像し、また現代人が動力を用ひぬ最もスピーデーなスポーツとして愛好するスキーが、古く原始民族によつて發明されてゐたと思ふと感興はなかく\に深いものがある

頭の使ひ方と食物

醫學博士 藤卷良知

誤り易い考へ

以前は燐を含んだ食物――例へば卵黄、大豆、バター、若芽、落花生、牛肉、魚肉等を食べると頭がよくなると考へられてゐました成程燐は腦細胞の主成分で、これを含む食物を食べて惡からう筈はありませんが、しかしこれらの腦の成分は私達が日常食べてゐる各種の食品にもそれ/\含まれてゐるものです

量と質の問題

從つて特に勉強しなければならぬ時の食物について問題となるのはその量と攝り方でなければなりません、よく、どこの親御さんでも與へられるやうに、勉強する子供には滋養分や糖分を多く攝らせる傾向がありますが、これは誤りで運動が不足しエネルギーを消耗する事の少ない精神作業の際には、食物は比較的少量で足り、大食すると消化不良を起すことが多く、また消化には多量の血液が消化作用に用ひられるので「腹がふくれて眼がたるむ」ことになり記憶力は減退しがちです

頭腦の酷使と消化

要するに頭を酷使する場合には第一に消化のいいもの、例へば、ひらめ、かれひ、鯛、はぜ、しらす干、でんぶ等の魚類がよいであらうし反對にまぐろのトロ、牛肉のロース、てんぷら等は避くべきで、野菜類にホーレン草、キャベツ等はつとめてとるべきであります、また、牡蠣、鶏卵は何れも頭腦への營養食品ですが、しかし鶏卵は生、半熟、固煮とも不消化ゆゑ半熟のものを與へるべきです

便通に注意

なほ消化のよいものが必要だといつてあまり消化のよいものばかり與へると便秘に陥る恐れがありますので、胚芽米を用ひるとか野菜や果實を食べるとかして、通じに促進に注意すること、過度の勉強で頭がぼんやりした時にはコーヒーの一杯は効果がありますが年少者が常飲することは愼まねばなりません

メリヤスの知識

かうして店頭に現はれる

日用品の値上りの中に、節約の声を聞きますが、寒いのはどうにも我慢が出來ません、メリヤス類の需要も、このところ相當に多いやうです、そこで、これらについての一寸的な知識を次に――

×

そもそもメリヤスなるものは、何時の頃から莫大小の文字が使はれて來ましたか、これは伸縮自在であるために大小なしといふ意味でこれを使つたものとしてあります、メリヤスはスペイン語のメデイアス即ち靴下といふ意味でメデイアスは大小を通して自由に使はれるために、この語が便宜上訛つて外來語となつた次第

×

さて、種類についていへば原料と、用途とに依つてそれ/\差違を生じます、原料からいへば綿製、毛製、絹製、麻製、人造絹絲製などがあり、また、上質の絲を表に現はした重ね編みと称へるものもあります、或ひは羊毛と称するものや、近頃ではスフ入りといふ有樣で、今のやうな時代には舊殘り品、新製品が、入り混つていろ/\の差別があるやうです

用途から見れば、シャツ、ズボン下、チヨツキ、コンビネーションシャツ、サルマタ、靴下、手袋、帽子、肩掛、腹巻、ジャケツトスエーターなどがあります シャツにも長袖、半袖のほかに、襟割り、丸形などがあり、靴下でも短かいものは、ソックスと称へ長いものをストツキングと呼びます、手袋には簾りと總合せとの區別があります

これの良否についていへば原料絲の上等であることは勿論であり、縫合ひ部分で接着に露出されてゐるものが上物であることはいふまでもありません、一般に市中に現はれるものは、製造業者から大量取扱者的問屋へ、それが地方問屋へ渡り、小賣商の陳列窓へ並ぶわけですが、大百貨店の場合は、製造業問屋から直接仕入れてゐる向が少くありません

商品が取引される時には、製造業者と問屋との間では十二ダース(一グロス)が單位となつてゐます、又單一品のダースの外に、四八作りの一ダース作りの一ダースと称へて、シャツ七枚、ズボン下五枚の組合せもあります、五七作りの一組合せを總合せしたり、[illegible]は一ダース、半ダースまたは一枚をボール箱入としてその十二ダースを大箱に入れたものもあります

酒の害に就て(下)

久生十蘭

これもまた生眠といつたぐあひに眼を閉ぢながら、にうほうと聞いてゐたが、木谷の一席が終ると途方もないことを言ひだした。

「いろいろ伺つたが、殺つたのは實は、君ぢやないのかね」

木谷は吃驚敗亡して、

「じよ、じよ、冗談ぢやない。そんなのツてありますか。あたしはあなたたちに協力してる側なんですぜ」

「それはわかつてゐるが、君の右の耳の上についてゐる血は、いつたい、どうしたんだね?」

思はず手をやつて、

「へえ、血なんぞついてゐますか まるツきり覺えがありません」

「覺えがないといふのはどういふ意味だね」

「實ア、昨夜はたいへんな深醉で、どうして家へ辿り着いたかまるきり覺えがなかつたやうなわけで、ひよつとすると、街路樹の枝にでも引つかけられて出來た傷かも知れませんな」

司法主任は、頷いて、

「成程、そんなこともありさうだ……しかし、君の耳には傷なんかついてゐないぢやないか。どうして傷だなんていふんだね」

「えッ」

「それは、飛ばつちりの血だ」

と言つて置いて、突然、拳でドスンと卓を叩き

「とぼけるな、野郎!そんな甘い世界だと思つてゐやがるのか」

今まで後に突つ立つてゐた刑事が薄笑ひをしながら近づいてきて

「木谷、警察を遊ばせに來るとはてめえも相當太い野郎だ、殺つたのはてめえだらう」

こんなことで、たつぷり夕方まで威しつけられたが、木谷にすれば一向身におぼえのないことだから、格別恐いこともなく、顔色も變へずに應待するので、さすがの警察家達も匙を投げ出してしまつた。

鐵縁眼鏡をかけた學究風なのが一人加はり部屋の隅へ固まつて、ひそひそ声で、トリンケンブエルゲッセン……とか、トリンケンビルドとかなんとか獨逸語まじりで話をしてゐたが、間もなく司法主任がこちらへ戻つて來て、なんとも申訳これなくといつたやうなテレ笑ひを浮かべながら、

「いやア、飛んだ見込違ひで、えらいご迷惑をかけましたわ。なんともはやお詫びのしようもないやうな次第で……」

と言つて、禿げ上つた額をツルリと撫で、

「格別何もありませんが、お詫びのしるしまでに一獻獻じますから、どうかひとつ飲つてください。警察の酒なんてえのも、浮世ばなれがして、ちよつと乙でせう」

警察の仕事は早い。アッといふ間に、仕出屋まがひの小料理が、ズラズラと並び、まア一つ、とかなんとか言ひながら、否應なしに盃をさしつける。

木谷も乙な氣持になつて、これは面白いとばかりに、

「ぢや、遠慮なく」

と、ひどく落着いて、刑事連を向ふへ廻し、差しつおさへつ、追追大虎になつてひッかぶつてゐると、何しろ朝から飲まず食はずだつたので、まだこの位ではと思つてゐるうちに俄にドッと醉つてきた。

突然、木谷の腦裏に思ひもかけない記憶がマザマザと甦つて來た!

……運轉手の野郎が、妙にからんだことを言ひやがるから、いざこざがあるなら腕で行かうかと言ふと、小癪にも、やりやしよう、ちやうどここは戸山原だ。二人でどう跳ね廻つたつて、これで狭すぎるといふこたアねえ。何をツ、で、霜柱を踏鳴きながら摑み合つたが、すぐにだらしなく組敷かれ口惜しまぎれに石をひッ摑んで……

頭の血が、えらい勢でスーッと足の方へ下りて行くのがわかつた

◇ ◇ ◇

司法主任は、ジロリと木谷の顔を眺めて、

「どうだ、木谷君、思ひ出したかね?」

木谷は、蚊の鳴くやうな声で呟いた。

「思ひ出しました。……私が殺つたのに相違ありません」

司法主任はニヤニヤ笑ひながら

「フヱリの走殺はよかつたぜ。成程、それに違ひない。君が殺つたんだからなア。……それにしても惡い酒だぜ。酩酊してゐる間にやつたことは一切おぼへてゐない同じ程度に醉ふと、やうやく思ひ出す、君いもんだなア。警察へ來たら酒だけはよすんだなア」

と、有りのやうな口調で言つてブルンと[illegible]。

喫煙前の珈琲

ニコチンの害を救ふ

煙草といへばニコチンの害がやかましく禁煙主義者からいはれてゐますが、某學會では次のやうに喫煙者にとつて耳寄りなことを發表してゐます

即ち、喫煙中及び其の後四十分間喫煙者の手は安定を缺き脈は五〇%迄に上昇する併し二杯のコーヒーをミルク、砂糖を混入せずに飲用後喫煙すると手の震へもなく身體の諸器官も常態を保つてゐるとのことです。この説は或る程度の信用をもてると思はれます強ちコーヒー、煙草の宣傳のみとは限らないでせう

benzolsulfondimethylamid… H_2N◯SO_2NH◯$SO_2N(CH_3)_2$…… DISEPTAL=4-(4'-Aminobenzolsulfonamido)-benzolsulfondimeDISEPTAL

慢・急性 淋疾 を滅す

チセプタールの殺菌力

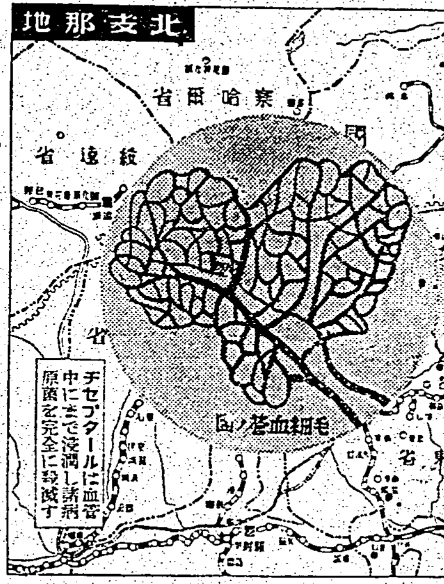

淋菌は、體内深層部へ潜行 その根絶法

淋疾に罹つたが最後、慢性に移行して一生危險な保菌者として過す人が多い。不妊性の大半は淋疾によるといはれてゐるほど亡國的でさへある。

淋疾はなぜそのやうに頑症であるか――といへば、從來の姑息な療法(ワクチン、鐵劑、色素劑、白檀油、挿入劑等)によると、淋菌は一層體内深層部へ潜行してしまふことが多く全治の望みが薄いのである。

ところがドマック博士により發明せられた化學療法劑「スルフォンアミド劑」(一九三八年ノーベル賞受賞)は今世紀の醫藥界に驚異的な革新をなさしめ、その治驗報告は世界中の學界に於て枚擧に遑ない。その改良發展は日に日にすゝみ、純粹度百%をめざして二基の製劑が誕出した。百%の純品が出現すれば、恐しい副作用もなく地球上から淋菌を絶滅せしめることも不可能ではないからである。

而して、遂に九九・九%の最高規格(純粹度)を有する二基スルフォンアミド劑の國際標準品「チセプタール」(中外)が、我國で完成された!――嚴正分析の上この新記録は權威ある醫學諸家斗に於て認められ、早くも一齊に「チセプタール」の賞用を獲るに至つた。

驚異的な多角効果

感冒、中耳炎、扁桃腺炎その他の化膿性疾患までチセプタールが治療に導く!

チセプタールは一回二錠宛(一日三回)内服すれば、胃に於ては溶解せず腸管内で初めて溶解吸收され、血液――體内組織液と共に體内深部へまで浸透し徹底的根元的な殺菌作用を發揮する。即ち、全身の動脈は勿論、毛細血管中にまでチセプタールは流入し、全身に潜む諸病菌へ驚異的抗菌力を發揮し菌の撲滅を迅速にはかる(試みに一小動脈から分岐する毛細血管の數は、例へば腸血管を檢した處によると一本の動脈から數百萬本の毛細血管となる。そのためにこそ、純度高きチセプタールは醫藥史上未有な新紀元療法と謳はれてゐる。)そして、淋菌のみならず、葡萄状球菌・連鎖状球菌・肺炎菌・髄膜炎菌・軟性下疳菌・大腸菌等の菌類をも神速に撲滅する。即ち、それらの諸病原菌による疾病の新療法としても專門醫家に挙つて推奨された。列擧すれば、丹毒・敗血症・骨髄炎・蓄膿症・中耳炎・扁桃腺炎・肺炎・流行性感冒・氣管支炎・面疔・面皰・トラホーム・[illegible]等へ[illegible]の良效がある。

一回二錠三日間で 衝撃的薬効 八〇%の報告

淋菌による諸症は本劑―國際最高規格品「チセプタール」を一回二錠宛(一日三回)三四日にして、排膿停止・疼痛消退・尿溷濁・淋絲淋菌を認めざるに至る治癒率八〇といふ臨床報告が多い。又、淋疾以外の前記諸疾患に對しては、同樣の量を内服するのみで、著效衝撃療法は完成し、五―七日にして(注射も切開も要せず)百%の治癒をみるであらう。慢性になつても全治には至らぬ頑症の場合は、三日程の休藥期間をおいて、第二回の三日間衝撃療法を以て菌根絶を期せられ度い。(諸權威の臨床治驗報告を御請求次第送呈)

最も廉い理由!

〇・五瓦含有の同類市販品中一錠〇・五瓦含有の二基スルフォンアミド劑中、チセプタールは何故最高標準を有し、(從つて殺菌力無比)しかも定價が絶對至廉であるか――といふに我々は本劑によつて日本中から病菌を殲滅し得る理想的の大量生產原價を規準として誠に良心的に算出した爲である。化學的良心をお認め願ひ一日も早く御常備下さることを希望しよう。

定價 二〇錠 三・五〇 一〇〇錠 一五・〇〇

その他粉末・注射液あり

・販賣・全國一流藥店百貨店にあり品切の節は直接振替で中外新藥へ御注文のこと。

東京・池袋一丁目 製造發賣元 中外新藥商會 振替東京六八六六八番

代理店 東京本町 株式會社 小西新兵衛商店 大阪道修町 合名會社 安原富三郎商店

チセプタール 錠 (〇・五瓦含有) 二基スルフォンアミド劑 國際最高規格品

腦病……と 腦神經異狀 精神異狀者へ!

◇……不眠、忘れ易い、短氣、疲勞症、頭痛、めまひ、耳鳴り、智力低下し朝々將來生を失ひつゝある人や神經衰弱、或は精神のたかぶる人、怒りつぼい人、低能兒、變質者、小心恐怖症……等々の人々へ……關西腦病研究所長入沢博士の永年の苦心研究による世紀の新療法をお報せします。暗中に光明を得られよ。

(説明書無代進呈) 奈良縣下市町 上北研究所

博士創製の 毛生え藥

毛生え藥フミナインは皮膚科專門田中醫學博士の創製せられたもので毛生に必要な適度の刺戟作用と興奮作用と榮養作用と、滑ねの興へて毛髮の發生を促しその脱落及び白髮を防ぎます

毛は生え藥 フミナイン

禿頭●若禿●薄毛●脱毛●頭物禿●かもじ禿●眉毛薄き●生際薄き●男女毛髮不足不恰好の人はスグお用ひあれ

價五十錢・九十錢・一圓六十錢・三圓・五圓五十錢(全國有名の藥店にあり)

●●●●●●●●説明書進呈

東京市芝日村町電車通り 發賣元 東京藥院

臺日ハイキングコース(臺北近郊篇)

一冊金壹円

臺灣日日新報社

虎ホームに 眞珠の効用

當家研究が苦心結晶の目藥・眼科光明藥は天然の眞珠を細微な粉末として配劑した目藥でトラホームの特有顆粒を漸次消散し眼脂が出たり眼が霞んだり結膜炎涙眼其他種々の不快症状を逐日除いて治します又まん性トラホームで角膜に星が入り溷濁となつて視力の減退を起す角膜パンヌス或は眼球を刺戟するサカマツ毛の發生を防ぎます尚内障眼、夜盲症、風眼等又は讀書や細密なる業務の爲の眼精疲勞にも異色の効驗が有ます用法は至極容易で誰方でも簡單に用ひられます 價一・〇〇 一・五〇 二・五〇 送料[illegible]

本家・京都市五條大橋西・山本治兵衛藥舗・電話下六八一・振替京都一〇五〇

お髪じまん

今年から見ちがへる様に素直な艶やかなお髪です!一週一度十分間花王シャンプーのお洗髪で――

曹達分を含まぬ洗髪ひ

花王シャンプー 一個五錢

補血強壯

王冠 赤十字葡萄酒

一杯血となり肉となる 眞にこれ百藥の長

王冠赤十字葡萄酒は純粹藥用葡萄酒なり

本品は優良葡萄果を獨特の嚴密なる製法により藥用を主眼として温醸されたる唯一の優秀なる生葡萄酒にして單に糖分を加へて甘美とせる一般品と斷然その品質効果を異にせるは勿論、人體活力の根源たる强力葡萄糖を始め、病體を賦活し健康體力を旺盛ならしむる貴重成分豐富に含有す。蓋しその一杯が百藥に優る潑剌たる効果を有する所以。

特に産前産後の補血强壯に最適!

增血補腎純粹藥用葡萄酒

飲用赤十字之作用 因本藥絶大榮養樂能增胃液完全推行消化力增血補腎更治

氣弱血衰、精神恍惚、身體疲勞、四肢無力、胸隔痞滿、飲食不進、頭目眩暈、面黄肌瘦、腰痠生疾、唇焦口燥、盗精盗汗、經水不調

特爲産前産後婦女飲用補血滋强治去惡阻婦健兒强之大靈藥也

〇代售 全島到處各藥房各洋酒舖

臺灣總督府・傳染病研究所・陸軍衛戍病院其他各地病院御用

〇全島の藥店・洋酒店・雜貨店にて販賣す
〇進物御贈答用に極めて體裁よく重寶です

馬に乗る猿（59）

石川達三作　伊東顕畫

身邊多事（十）

「あなた、うちの子供たちがどうも顔色が悪いが、東京は空氣が汚いでな、これからは日曜にはなるべく郊外へピクニックに行かうと思ふだ」

陳平はある夜、急にそんなことを言つた。

「さうぢやなも。秋になつたら栗拾ひにでも連れて行つてちようでえも。碇子はよう風邪を引くで。」

「さうだ、海もええな。明日は日曜だで、一人を連れて一つ熱海へ行つたらえゝかも知れんな」

「あら、熱海なら私も行きてえな」

「まあお前はまたゆつくり行かう」

留子夫人は素直に退却した。といふのは四人目の子供をみごもつてゐるからでもあり、現金二万円をもらつて貯金して以來、急に氣持が和んで來たためでもあつた。

陳平はあくる日、碇子と讓二とを連れて熱海へ行き、海岸の宿で晝飯を喰つた。

「今日は波が高いし、もう海もつめたいで、海水浴はやめような。その代り自動車で海岸をドライヴしよう」

無邪氣な子供たちを乗せた自動車はやがて熱海から角の岬を廻り網代の町をすぎ、伊東の山手にあるふみ子の別莊についた。

車を降りたとたんに長女碇子は叫んだ。

「あらあら！ここのうちの御門にも竹下陳平と書いてあるわ」

「さあ、はいらう、はいらう」と陳平が促すと、彼女はさらに声をひそめて言ふのであつた。

「ここも御父さんのおうち？」

長女碇子は陳平よりも留子夫人よりも良い顔立ちをして、この春から高女の一年生になつてゐた。陳平の聰明さを十分にうけついでしかも都會的に俊敏な顔をしてゐた。陳平の愛情はひたすらにこの子に與へられてゐた。この子はぜひとも女子大學まで行かせてやりたいと、彼はいつも留子夫人に言つてゐる程であつた。しかし今日はこの子の聰明さに父親は散々な恥をかいた。

サイダーや果物などの御馳走になり、若い小母さんともかなり親しくなつて、二人の子供たちはその夜はや東京へ帰つて來た。

「やあ今日はな、波が高うて海は入れなかつたで、ドライヴしてな伊東まで行つたら。……伊東の小母さんにサイダーを御馳走になつたね！」

陳平は留子夫人と子供たちとに半々に話しかけた。出發のときから彼はその計畫であつたのだ。留子夫人とふみ子夫人とを融和させることは、電力大合同にも劣らぬほどの大合同であつた。陳平は留子の感情を徐々に導かんがために先づ子供たちを伊東の小母さんに親しませようとしてゐたのである。

さすがに夫人の氣持はおだやかでなかつた。彼女は父親が入浴してゐる間に子供たちに訊ねて見た。

「伊東の小母さんは綺麗な人だつたかい？」

かくの如き家庭の子はこのやうな複雑な事情に對して利くほどの聰さと、悲しいほどの遠慮とを持つてゐた。碇子はあはれにも小聲で答へたのである。

「小母さんは、親切にしてくれたね」

「そんなに綺麗ぢやないよ、母さん。……ねえ讓二ちやん」

「サイダーと林檎とくれただけよ。わたしあんまり好きぢやないわ」

「お父さんと小母さんとどんなお話をしてゐたの？」

「なんにもお話なんかしない」

「さうかい」と留子夫人は呟いた。良人が離れた氣持になつて哀切らこの子にうんと言ひ含めてあるのだらうと思つた。しかしそれはすべて碇子の小さな頭から考へ出された返答であつた。

支那の新春風景（上）

中野江漢

半開文明國の上に迷信を加味せる、數多い支那の民間風習の中で、正月が一番大切なことになつて居る。革る歳を新に迎ふるのであるから總てを祝はざるを得ぬ。そこで「一日の計は朝にあり」「一年の計は元旦にあり」といつたやうな言葉が出來たのである。

元來、支那人は、保守的であるから、今に至るまで依然として舊習を用ひ、從つて正月の風習も、昔と殆ど変りはない

惡魔除けの「門神」

暮れの二十二日頃から「年市」といふものが開かれる。日本と同じやうに正月の飾物、道具、食物が商はれる。年の市で殊に目を惹くのは、極彩色をした種々な神様の畫像である。支那の家は、大道に軒を列べた商店の外の住宅は、煉瓦で圍み、必ず門があり、門は觀音開きとなつて居る。その門扉に神像を貼りつける。一年一度正月に新しいのと貼替へるのである。その神像を「門神」といふ。門神は必ず立像一對で、兩神が向ひ合つて居る。文武兩神あり、白面のものを「文門神」といひ、黒面を武門神と普通に呼んで居る。門神に二通りあり、一つは「神荼」と「鬱壘」の二神を配してゐる。大古黄帝時代に、惡鬼を掃ふたといふ有名なる傳説的武神である。一は「秦瓊」と「敬徳」といふ西遊記でお馴染の二將軍、何れも惡鬼を除いた人物であるから、これを門に貼つて置けば「惡鬼除け」になるといふ迷信から、貼るやうになつた

吉祥文字の「春聯」

それがまた一方では、門扉でなく美辭麗句を書き連れた紙片を貼るやうにもなつた。これを「對聯」といふが、正月に使用するものに限つて特に「春聯」といふ。支那の家屋は構造が複雑で、門と柱とに貼るから、これに從つて春聯もいろいろと掲げてある。斗方、門心、春條などがある。紅紙に黒字で書くのである。その文句は

宜入新年　大吉大利　財源萬金
一團和氣　萬事亨通　招財進寶
大吉大利　一本萬利　合家歡樂
人々平安

少し長いものになると、

天増歳月人増壽　春滿乾坤福滿門

といつたやうな句が數知れずある。また職業によつて文句が変つて來る。一例を擧げると「湯屋」には、おきまりの如くに

金雞未唱湯先熱　紅日東升客滿堂

雞が鳴を告げぬ前に、もうお湯が沸いて居る、太陽が東に昇る時には、既に、お客さんが一ぱいだといふのである。春聯は、單に家屋建築のみでなく、總ての物品にもベタベタと貼りつける。例には「日進斗金」桝には「黄金萬兩」車には「牛行如虎　馬行似龍」といつたやうなものだ

縁喜をかつぐ供物

「門松」は、支那から日本に傳つたものだといふが、今は滿洲吉林の地方に一部に遺つて居るといふだけで、一般にはその跡を絶つて居る。その代り、「福祿」といつて、紅い紙に「吉慶」とか「福」の字とかを打抜いた紙を門の上に貼る。家内の壁は新しい紙を貼り換へる、神佛壇を掃除して色々な供物をする。「發粿」といふ菓子やうのものや「年糕」といふ餅、「饅頭」や、果物などを供へる。

これ等の供物は、堆も高く重ねる、これは「歩々登高」といつて「大吉に出世する」といふ意となる、年糕の「糕」は「高」と同音だから縁喜が良いわけだ、果物だつて総て縁喜に當嵌める、例へば「棗」は「棗子」で「早子」に通ずる、「栗」は同音の「早」に通じ「早生子」（早く子が生れる）となる、「林檎」は、支那では「蘋果」と呼び「平安」の意となる、供花でも同様、「柏樹枝」の「柏」は「百」に通じ多くの子といふことになる、「石榴」の花も、石榴は多子といふことになる、金橘は黄金色、桂花は「桂」が「貴」に通じ、牡丹は富貴に當る、なんでもかんでも、縁喜をかつぐのが支那人である

臺日柳壇

塚越正光選

―課題「眞心」（四）―

眞心に日々泣かされる編集部　臺中市　若葉みどり

新聞の社會面から拾へる句材だが、一寸氣づかないのか類想も無かつたのは不思議といふも愚である

眞心が第一線の糧となり　屏東市　志　芳子

これは課題を理解しなければ言へない句境である、お互ひに目先にばかり句材を拾はない事も良い句を得ると心得たい（佳吟）

策つきて眞心だけで話して　臺北市　マイ〳〵

なまじつかな策を弄するより眞心でぶつかることが最大の武器なのだが、とかく策を弄したがるものでその愚句が落着くのである

眞心は誰にも通ふ一つ橋　臺北市　浦　村

今迄なら狂句として没にすべきだつたが、狂句の形を知らない人への参考資料として提供する意味で入選させたまでである

眞心を醤油の味に見る　臺北市　金　星

この眞心が辨當を作らへる妻のであることは斷るまでもあるまいが、句と共に味はひたい

心から心へ通ふ熱いもの　嘉義庄　昭坊

心から感激した時こみあげる熱いものを私達は味はうことが屢々あるが、それは並器だからではない、この心から心へ通ふものが突上げるのである（佳吟）

三度三度膳を忘らず　彰化市　大甲沼

母の手塩とか陰膳とかは先人が既に詠みたしてゐるが、それを送つて呉れた母の心へ直接觸れたものは未踏の境地かも知れない（佳吟）それほどの母なら云ふ必もなく、三度三度の陰膳を言ふ必要もないであらう

複雑怪奇の魚味

河豚の季節話

久しく危險物扱ひをされてゐた河豚が、その材料が新鮮であつて、調理法さへ誤らなければ、決して危いものでも何でもない、味覺の最高峰を往くものであるといふことになつたために、昭和の世に河豚料理は復活した氣味であるが、これが大衆化すると、また、ここに、怪し氣なものも現はれ、つい先頃も大衆食堂の河豚料理が死人を出したことがある、そこで、一流を誇る店では、かういふことでは世の誤解を招くからといふわけで、責任保證付の意味で聯盟を作り、聯盟加入の割烹店ならば安心であるといふことをマークで表示することとなつたといふ

×　×　×

それはともかく、河豚の本場はこれまで豐後姫島産を第一とし、これが下關に集まつて、下關の河豚料理として天下に名を馳せたものである、姫島産が賞味される理由としては、その附近の海底が岩石で潮水の交流激しく、その上河豚の御物たる海藻が豐富にあるためだとされてゐる、しかし、専門家にいはせると、最も味のいいのは中の關産であるとのこと

×　×　×

処が、最近の研究では東京灣、太平洋面に於て捕たものも遜色が少くないとの評判である、それがため、かつては、下關（馬關）物でなければ上物でないと信じこまれてゐたことも、大して根據のあるものではないといふことに歸着したやうである、東京灣といへば、昔の江戸灣である、然らばそれほど美味であるといはれる江戸灣の河豚は、かつてどんな風に世に賞傳されてゐたか――文獻の一部を探つて見よう

×　×　×

江戸人士の心境はかの芭蕉の「ふぐ汁や鯛もあるのに無分別」の一句に窮きてゐると考へられる、河豚の餌になるといふ鄙の海藻エビ、小蟹が東京灣には豐富であるから、自然その味もよくなるわけであらう、しかし、長い間の傳習といふものは不思議なもので、どうも西のものでないと本物でないやうな考へ方が相當に深くつき纏つてゐるやうである、それがためこんな話がある、かつて東京灣で三百貫も一度に獲れた時、東京の市場では、場違ひ物として相手にしないために、船に大きいいけすをつくり、これを鳥羽の市場へ持ち込み、鳥羽から東京へ逆移入をしたといふ奇談さへ傳へられてゐる、これも見方に依つては、姫島のものを下關産と称して客に供するのと同様の話に類するといへよう

×　×　×

さて、之からがシーズンである、霜が降り、寒氣が厳しくなると、この海の幸の中で第一等の美味とされてゐる魚は、いよ〳〵その味を増し來り、雪のチラ〳〵來る頃から更に一段と、その特長を發揮し、酒との調和また一段とすぐれたもののある事をおもはせる、さればこそ、そのシユンは十月末から三月の始めに至るといはれてゐる、中でも、十二月末から一月、二月始の酷寒の候には、類ない美味の絶品となるといふので、これの愛好者の間に於てはひどくもてはやされてゐる、そのことは、江戸時代に於て、多くの俳人がそれぞれ名句を殘し、また、雪の頃の点景の一として巧に描き出してゐる有様に依つて深く察せられるのである

本社主催　將棋高段者對抗戰

飛落　△名人　木村義雄　▲二段　林勝三郎

【第十局ノ九】（圖は四六同金迄の局面）

△名人持駒　なし　▲林二段持駒　金歩四

	九	八	七	六	五	四	三	二	一
一	△香	△桂			△角				△香
二									
三				△銀		△王	△桂		
四	△歩		△銀	△歩			△金		
五		△歩	歩		歩		△歩		△歩
六	歩					金		歩	
七				銀			歩		歩
八		飛				角	金		玉
九	香	桂						桂	香

△四五歩（二分）▲三五金ヨル（一分）
△八二飛引（一）▲六五歩（一分）
△四四金（五分）▲六六角（二分）
△二五歩（六分）▲六四歩（一分）
△同　銀（一）▲五四金（一）

指手九十手　持時間各七時間　消費　△四時間三一分　▲二時間三九分

上手の四四金　林君の眼が光る

觀戰記　八段　坂口允彦

烈しい戰の中にも、流石に專門家同志の戰である、双方の駒臺には一歩と歩二つ、金と歩四つが殘つてゐるばかり

前回の四六同金を見るや、名人は駒臺の一歩を挿んで四五歩と打つ、これを林君は五六金とひらいた、四七へ引くより攻撃の足場に便なるが爲であらう、これで四筋の折衝は一段落名人も目論見通り八二飛と卻いた

逃げた金を幸便に、敵陣への迫撃を試みるべく林二段は六五歩と打つ、これは嶮しい、取れば六四歩と打つし、捨て置いても六四歩と取り込んで五四金打を狙ふ、流石の名人も瞬間苦澁の面持であつたが、變らず靜かに四四金と寄つて防禦陣を張つた、しかしこれは惡手であつたと名人は其の感想に述べられてゐる、苦戰の林君をここまで凌いで來て、此の一手で實に一度に悔しくしてしまつたとも附け加へられた、では此處ではどう指せばよかつたのか、此處は強く三二玉と逃げて、敵の攻めから遠ざかるべきであつたのである

この際の林君の眼が光つた、つと延びた手が四八にある角にかかるや駒音高く六六角と出た、何と無氣味な六六角！その威力は遠く敵玉頭を狙つてゐる

今は已むなく三手先を讀みたんより

は、名人も駒臺の一歩を取り上げて、二五歩と打ち下す、殺いでも仕方がない、直接二七歩で打つても五七金と取られて四七銀と打つても同金と引かれて指し切りである。又三四玉の逃げ越しもあるが、六四歩、同銀、五四金と打たれて惡い、名人は二五歩と打つたもの、もう林君は目もくれない、六四歩と取り込み、同銀と取らせて五四金、王手だ、白熱の林君の頭脳も今は沈着冷靜して、ぢつと敵玉頭を狙つてゐる、戰もどうやら大詰めに近づいた模樣だ

木村名人講評

上手四四金は惡手を以て早計の一手、苦戰に終始しながらも、よく終局を切り拔け漸く小康を得たこの時、最善手を逸したのは、殘念ながら責任を感ずる、ここは三二玉、五三金、七二銀右と持方防禦すれば、或は棋勢の好轉を望み得たかも知れぬ、三二玉を逸した爲め、六六角の巨砲を据へられてはさすがの苦戰を免れぬ、二五歩もこれは苦しい逃げながら、まだ二七歩と打診すべき所、下手六六角は敵の死命を制するが如き好手で、局勢の轉機である

海外映畫短信

△大戰の影響を蒙つた聖林に於ける十一月のエキストラ統計を示せば、例年新春用大作に追はれて各撮影所が多數を必要とするのだが十月の二万四千名よりも減少し一万六千八百名に過ぎず此の點全く異例といはれてゐるが、最近の彼等の賃金はドレスエキストラ一日十六弗五十仙で、その他一般のものは五弗五十仙から十一弗までであると

商況（廿五日）

東京銀行資株

正金	二二五、〇	
鮮銀	一四〇、〇	同新　六〇、七
臺銀	一五六、三	同新　一二六、三
勧銀	九九、八	同新　三二、二

東京短期前場

	寄	引	高	安
東新	一四一二	〇八	一四	〇八
大新	七三九	三七	三九	三三
鐘紡	一七三三	三九	四〇	三二
鐘新	一一四一	四九	四三	三六
帝人新	一一四七	九九	—	—
東レ新	九一九	二九	二九	一九
日魯	七五九	五六	—	—
日産	八七〇	六六	—	—
郵船	九八四	八三	八五	八〇
郵新	八三六	三一	—	—
重工	一五八	五九	六〇	五五
日石	七八七	八五	八七	八四
日立	九三四	三二	—	—
滿業	七九五	九三	九五	九一
鋼管	九二二	二七	二七	二二
小倉鋼	八四五	四〇	—	—
東電	六四五	四三	四五	四三
滿鐵	—	七六〇	六二	六〇
北炭	—	八三〇	—	—
日糖新	—	八七三	—	—
塩糖	八四〇	四三	—	—
日曹	七〇五	〇六	〇七	〇三
麥酒新	三九二	九二	—	—
水産新	五七九	七九	—	—
ラサ	七九二	九四	—	—

東短取組喰合

新東　一二九六、六一〇株　賣方四五店　買方四四店
滿業　三三六、九〇〇株　賣方三五店　買方四八店
新東兩建除　一六三、三七〇株

東京長期總取組

當限　一、〇九六、三八〇株
中限　七五三、七二〇株
先限　七一八、三三〇株
合計　二、五六九、四三〇株

大阪短期前場

	寄	引	高	安
商船	九七〇	六六	七一	六五
郵船	九八二	七八	—	—
日魯	七五六	五四	五六	五四
水産新	五七八	八〇	八〇	七八
日石	七八七	八二	—	—
日立	九三〇	二九	三三	二九
鋼管	九二四	二〇	—	—
滿業	—	七九六	—	—
倉紡新	六三九	三七	三九	三六
帝人新	一一四九	五二	四六	九四
東新	一三一〇	一六	一七	一〇
宇電	四一〇	〇八	一一	〇八
東電	四六三	五八	—	—
日糖	—	一四	—	—
日曹	—	一六〇五	—	—
滿鐵	一〇九	〇一	〇五	〇五
東レ新	七〇四	一五	〇九	〇四
日紡	七六〇	六六	〇六	〇一
東紡	九二六	一七	—	—
鐘紡	八五七	二六	—	—
鐘新	九三八	—	五七	五六
鐘サ	一三五	五九	八八	八六
ラサ	一三八	三九	三七	三二
日魯新	七九二	—	七一	六六
大株	八七〇	—	〇七	〇九
大新	七九四	九四	九四	九四

大阪長期前場

	寄	引
大株	八〇、一	一四、六
大新	七四、六	一九、六
東新	七二、〇	一七、九
鐘紡	一四二、九	一五、一
鐘新	一七五、四	—
帝人新	一二五、五	—
同新	一三二、七	一三〇、〇
滿業新	一〇五、四	六〇、四
同新	八三、八	—
沖電新	八三、七	三九、七
同新	三三、九	七七、二
日産新	四七、〇	七二、七
同新	九八、七	—
日魯新	七二、一	三八、七
同新	八四、一	三八、六
倉紡新	七六、三	—
同新	四四、四	—
東レ新	八七、六	七八、六
同新	七九、九	八六、六
日石	六二、三	—
同新	九三、三	—
東レ新	七九、九	三六、六
北炭新	三七、三	六八、八

横濱生絲前場

	寄	引
一月限	二〇八九	二〇七〇
二月限	二〇〇〇	二〇〇〇
三月限	一九〇九	一九一〇
五月限	一八九九	一八九〇
六月限	一九〇八	一九〇七

大阪棉花前場

二月限	七四、七五
三月限	七七、六五
五月限	八一、三〇
六月限	—
七月限	八二、五〇

株式社債

スチール株　五九弗四分一
アナコンダ株　二七弗二分一
工業株三十種平均　一四七弗
電鐵五分半利　五六弗八分五

爲替

米英クロス　三弗九八仙八分五
米日　二三弗四七仙
米支　七弗八五仙
英日　一志二片三二分七

金塊

倫敦市中値　八磅〇八志
紐育買上値　三五弗

銀塊

倫敦現物　二三片
先物　二三片
紐育公定値　三四仙四分三

神戸爲替

對米（賣）二三弗一六分七（買）二三弗三二分一
對英（賣）一志〇二片三八分七（買）一志〇二片三二分一
期近

正金建値

對米　二三弗一六分七
對英　一志〇二片八分

棉花

紐育定期先限　一〇仙一二
米棉前日比較　三〇仙一二
八錢高
印棉　同右　二十一錢

小麥

シカゴ定期　一弗〇〇仙八
五月限　一弗〇〇仙八分一

生絲

紐育定期先限　三弗〇九仙
七月限　九七仙四分三
九月限　九七仙八

砂糖

キューバ當月　一仙一六分五
紐育四號品　一仙一五七
五月限　一仙一七
七月限　一仙二七

島內現株相場

	拂込	中値
臺銀	一〇〇.〇	一五六.五
同新	七五.〇	一二六.七
勸銀	五〇.〇	九九.一
同新	一二.五	三一.六
三和銀	五〇.〇	七三.八
同新	二五.〇	三六.〇
同新	一二.五	一九.五
商工銀	五〇.〇	五七.五
同新	三七.五	四三.〇
同二新	一二.五	一六.〇
彰化銀	五〇.〇	五三.五
同新	二五.〇	二八.〇
華南銀	三七.五	二九.五
貯蓄銀	一二.五	一八.五
大東信託	一二.五	一三.五
興業信託	一二.五	一一.二
臺灣土地建物	五〇.〇	五五.〇
打狗土地	一五.〇	八八.〇
高雄地所	二〇.〇	二四.三
臺灣電力	五〇.〇	六六.一
同新	一二.五	一三.五
合同電氣	三〇.〇	三四.〇
臺灣電燈	五〇.〇	六七.〇
同新	一二.五	一九.五
花蓮港電氣	三〇.〇	三三.〇
臺灣瓦斯	二五.〇	二四.二
臺灣製麻	二五.〇	三一.〇
臺南製冰	二五.〇	三三.五
臺灣煉瓦	五〇.〇	七〇.〇
同新株	一二.五	二〇.〇
臺南煉瓦	一五.〇	一一.五
臺灣軌道	二〇.〇	一四.五
臺北軌道	二五.〇	一一.〇
新高軌道	二〇.〇	二四.〇
基隆輕鐵	五〇.〇	五二.五
臺中輕鐵	四〇.〇	三七.八
高砂麥酒	五〇.〇	六三.五
臺灣倉庫	五〇.〇	三四.〇
同新	二五.〇	一九.〇
臺灣製鹽	四五.〇	三七.〇
東光株式	二五.〇	二四.〇
臺灣製紙	五〇.〇	六六.〇
海南製粉	二〇.〇	一四.五
臺灣拓殖	二五.〇	四二.五
日本拓殖	三七.五	四一.五
臺灣畜産	一二.五	一二.〇
臺灣肥料	五〇.〇	五八.〇
臺灣劇場	二〇.〇	八.〇
臺灣化工	四二.五	四七.三
臺灣鑛業	五〇.〇	八三.〇
同新	二〇.〇	四三.〇
基隆炭礦	五〇.〇	五〇.三
臺灣炭業	一五.〇	一四.〇
臺灣興業	五〇.〇	三五.〇
大正園田	一二.五	九.五
大成火災	一二.五	一二.三
合同鳳梨	五〇.〇	六〇.〇
臺灣電化	二五.〇	三五.〇
臺灣製材	五〇.〇	四四.〇
花蓮港木材	五〇.〇	二七.〇
同新	一二.五	七.〇
勸業無盡	一五.〇	二〇.〇
南邦無盡	二〇.〇	二五.〇
中央市場	二〇.〇	二四.〇
臺灣醫藥工	三〇.〇	三四.〇
東部自動車	一二.五	一一.〇
南部自動車	二〇.〇	一四.〇
昭和製冰	一二.五	一五.〇
臺灣製鹽	五〇.〇	五〇.〇
同新	一二.五	一二.五
日本アルミ	五〇.〇	七七.五
同新	二五.〇	四九.五
東邦金屬	二五.〇	二三.〇
東洋人造	五〇.〇	六一.八

研究資料米圖イタムズス及案内業営 皇
株　大阪株式取引所一般取引員
岡米吉商店
大阪市東區今橋壱丁目
長期　短期　現物
電話浜北 5297 2113 2114

五年間も患つた肺病を治した　私の全快體驗談

東京　小川○造氏談

私は今から五年前の冬の終り頃から軽いセキが出て微熱が續き、時々胸が痛みましたが風邪だとばかり思つてをりましたが、セキや痰が多くなり食事も進まず身體が段々ヤセて元氣がないので心配になり見て貰ひましたら肋膜から肺が相當に惡いので今更ながらビックリしました其後一生懸命に服藥療法をしたり安靜療法もしましたが油斷をしてゐたあとなので仲々思ふ樣には快方に向けず困つてしまひました。このままではトテモだめだと思つたので轉地療養をすることに致し、千葉縣の保田海岸へ行き靜かな療養生活を半年程しましたがヤッパリ治る樣子もないので又東京へ戻り色々新らしい藥やら高價の藥を服みましたが少しも效果が現はれなくて困り果てて居りました處本年の正月俄に多量の喀血をしてしまひました。此の時の驚きは言葉では申上げられぬ程でした。そして落膽してメッキリ氣が弱くなりました。家の人達も心配して色々慰めては呉れましたが心配でたまりませんでした或朝、新聞を見てゐましたらフト目に付いたのは東大正門前にある豐山院御藥所から出してゐる肺と肋膜の家傳の專門藥で、此名藥は擬似でも不思議な位、効能が良く現れ、之迄に難病者が澤山救はれたと申されるので一度服んでみたくなり早速手紙で頼んで買つて來て貰ひ試服して見ました處、一日目は別に変りもありませんでしたが、二日目からメキメキ藥が効き出し胸が氣持良くなつて來たので喜んで藥を續けました處段々熱が去り、元氣が出て食慾が進んで來ました。セキや痰も日増しに少くなり夜分は具合良く安眠が取れて來たのでヒル間はトテモ氣分が良くなり皆さんが見違へる程、丈夫そうになつて來たと申されました。引續き二月程服藥しました處全く安心の出來る樣に全快いたしました。諦めてゐた病氣から斯樣に救はれたのも全く家傳の專門藥のお蔭と嬉しく存じて居ります。此家傳藥の詳細は最後にあります

肺が惡くて　セキで苦しんだが

福島縣　吉田○○氏談

私は昨年二月頃から肺が少し惡くて心配しましたが色々と手當の效があつて大變良くはなりましたがセキだけがどうも止らず、夜分にはトテモ苦しむことがあり實に困りました。此セキ丈けが早く治つて呉れないものかと思つてゐました時友人が見舞に來て肺の惡いセキだつたら豐山院御藥所の家傳藥が一番良く效くと教へて呉れましたので早速一月分程取寄せて服用してみました處なるほど專門名藥だけあつて二日目から效目が現はれ一日々々とセキが樂になつて行き一日分服み終る頃にはスッカリ出なくなり元氣も出て來りました此家傳藥の詳細は最後にあります

肺が永延き遂に　血痰迄出たが

親戚から聞いた家傳藥の御蔭で　思ひがけなく救はれました

靜岡縣　鈴木○吉氏談

私は二年程前から肺を患ひ色々と治療をしながら反つて段々惡くなり昨年六月頃から血痰や血線が出る樣になりましたのでいよいよ心配になり隨分高價な藥も服みましたがサッパリ捗々しくないのでもう治療の道もなく悲觀しました。或日親戚の者が見舞に來て呉れた時東京本郷の豐山院御藥所にある家傳の名藥では難病者が澤山救はれてゐるから是非一度試服する樣にと勸められましたので早速手紙を出して一月分程送つて頂き服用して見ました處家傳藥評判に違はず二日目の朝から効能がハッキリと現れて胸が透通る樣な感じがして胸のあたりが大變樂になりましたので、これに元氣を得まして熱心に連服致しました處、一月後にはあれ程心配した血痰も血線も全く出なくなり、セキや痰もスッカリ止まりまして熱も少しも出なくなり、又食慾が段々と進み太つて來ました。これも家傳名藥のお蔭と深く深く感謝を致して居ります。此家傳藥の詳細は最後にあります

結核性から來た　肺病のシツコイ熱が　ヤツト下つて全快しました

埼玉縣　大島○藏氏談

私は丁度二年間も肺結核に冒されてをりまして病氣中一番心配したのは何んと云つても熱が下らないことでした。朝の中は割合に熱がないのですが午後になるとキツト昇りました。熱のある間は決して病氣は良くならないと聞いてをりましたので熱を下げ樣と思つて随分色々の藥を服んだり、安靜療法等もやりましたが、どうしても熱は下りませんでした。此病の熱位しつこいものはないと思ひました身體は段々と衰弱して行くばかりなので心配と悲觀で腦は一パイになりますので病氣の爲には益々惡い樣でした。午後の安靜中退屈なので一寸新聞を見てゐたら家傳藥で大變良い藥の記事がありました。これは豐山院御藥所に古くから傳はる名藥で之迄に肺の難病者が澤山救はれた實例があり、他の藥とは違ひ何んとなく信頼の出來る藥の樣に思はれたので直に一月分丈取寄せて服用して見ました處服心地の良いお藥で三日目の朝頃から效目が見え出しトテモ氣分が良くなりお腹が空く樣な感じがして食事が進み初め、その後嬉しいことにはあれ程しつこかつた熱が下降に向ひ一月分の藥を服み終る頃には平熱になつて昇らなくなりました其後も引續いて服用しました處身體が太り出してスッカリ肺患から救はれて九死に一生を得ました此家傳藥の詳細は最後にあります

肋膜で　胸が痛んで　心配したが

群馬縣　小林○○氏談

私は去年の秋頃から肋膜が惡くて胸が重苦しく、變な痛みがして、熱も少しありましたので心配して色々の藥を服用しましたが仲々思ふ樣に治らず段々と永延き、若しひどくでもなると大變なので何とかして治してしまはなくては困ると思つてゐました時、新聞で一寸見た豐山院御藥所の家傳名藥なら效く樣な氣がしたので早速一月分取寄せて試服してみた處、この藥がトテモ病氣に良く合ひまして服藥後メキメキ快方に向ひ、胸の重苦しいのも、痛むのも二十日間位でスッカリなくなり、又熱も全然出なくなり、心配したロクマクからヤツト救はれて安心いたしました此家傳藥の詳細は最後にあります

ロクマクと肺病の專門藥

之迄に難病者が澤山救はれた　豐山院御藥所の家傳秘劑

肺病、肋膜で熱が高き、胸が重苦しかつたり痛んだり、セキが出たり、時には血痰や血線が出たり、喀血することがあつたり、そして食慾不進、身體衰弱、寝汗等に悩まされてゐるお方なら擬似でも恐く良効能が良く現はれこれ迄に難病者が澤山に救はれた家傳藥が當所にあります。此名藥は丸藥と散藥の二種を内服する特殊療方製劑で必ず御體質に良く合ひ一日々々と目に見えて快方に向ひ胸が透き通る樣な感じがして胸の重苦しいのや痛むのが取れて行き、そしてお腹が空く樣な感じがして食事が進み出し元氣が出て來ます。服藥一週間位から熱が下り始めて昇らなくなりセキや血痰、血線、喀血も出なくなります。寝汗も止り、夜分は快眠が出來て、衰弱や息切れもなくなり、そして肺病、肋膜から意外に早く救はれるので感謝されます。効力は強くとも胃腸は害しません。説明書等御希望者へは御郵送申上ます。又御送金御來店の方で差上ます。丸藥半月分散藥半月分兩方合せて一圓九十錢、一月分兩方合せて三圓九十錢、送料五十錢代金引換でも御送り申上げます。

東京市本郷區森川町百十一　豐山院御藥所　振替東京九三二一番

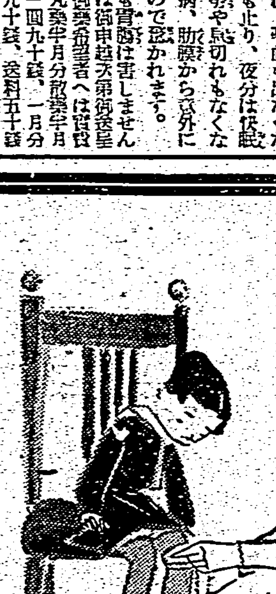

評判の家庭藥
サキシロン

怪我のとき
サキシロンをつけると
①化膿や病菌の侵入をふせぎ
②痛みを去り ③傷の上皮形成
肉芽促生作用によつて傷のなほりを早めます。
★ひび、しもやけ、あかぎれにも素晴らしい効き目があります。
効能…切り傷、すり傷、うち傷、靴ずれ、しもやけ
ひび、アレ止、化粧下

40(I)77

ターザン印
ジャンバー
大阪

冷え性が癒り
姙娠率が
非常に昂まる

朝鮮人參が婦人病に効く事は其不正品が如何に多いかに依ても分ります。殿冬期足腰が冷えて眠れぬ人や永年の婦人病に悩む方はぜひ一度お試し下さい。藥精は朝鮮總督府官製にして不正品撲滅の信用ある藥劑であります。（ハガキで申込次第文獻贈呈）

適効（その他）精力増進・疲勞過勞・胃腸障害・リウマチス・神經痛等

精參

內用　一圓四十五錢
浴用　二圓

本社・京城三井物産內
朝鮮人參元賣捌株式會社
出張所・東京・大阪

神經痛に良藥あり

高價なヒスタミンを主劑とせる神經痛ロイマチス藥は本劑唯一つである。本劑はこの特殊藥理により組織內の毒素を除去する作用を、單に塗擦するのみにて顯著に發揮する。從來幾多の治療法に失望せる向は、是非この原因的治療藥を試用せられよ！

全國有名藥店にあり
試用贈呈　新聞名記入御申込あれ

發賣元　吹の素本舗直系
寶製藥株式會社
東京・京橋・寶町・吹の素ビル　振替口座東京六五〇七七番

定價　〇、六五　一、一〇　二、二〇

A—40

ヒスタメトン"A"

臺灣日日新報
本日夕刊共十二頁
發行兼編輯人 佐々木 實
發行所 臺北市榮町四丁目廿八番地 臺灣日日新報社
定價 一ヶ月金壹圓五拾錢・六ヶ月金八圓八拾錢・壹ヶ年金拾七圓(郵稅共)
廣告料 普通廣告一行十五字詰 壹圓 特別記事欄 一行 同 貳圓五拾錢
振替口座 臺北 一〇私書函 臺北三番
電話 編輯 代表 五八〇 一二〇五三 二二六 營業 五八〇 三四八三 電信略號「タヒ」

青島會談の重要議案 全部圓滿解決を告ぐ

【青島二十五日發同盟】二十五日午前十時から迎賓館に開かれた青島會談本會議第二日は劈頭中央政府樹立大綱及び中央政府政綱の内容に關して具體的討議を遂げた後、汪精衛氏より最近日本側との間に行はれた日支國交調整に關する交渉の經過を報告、次で

一、中央政府の母體となるべき中央政治會議組織の件
二、中央政府成立後における最高政治指導機關たるべき中央政治委員會組織の件
三、現在臨時政府の統治下地域における統治形態の件
四、新中央政府の機構に關する件

の諸問題につき協議したる結果、何れも完全なる意見の一致を見汪精衛氏側に於て適當の時期を選んで中央政治會議を召集しこれらの諸問題を同會議に附議して正式決定しまた中央政府成立後は直ちに憲政實施に關する委員會を設置し訓政期より憲政期への移行を促進するに決定、これをもつて今次青島會談の最重要議案は總て圓滿解決を告げ午後零時十分散會した

巨頭膝を交へて懇談
(上)青島會談に集つた巨頭、右より王揖唐、汪精衛、梁鴻志、溫宗堯、梅思平、後向き右王克敏、朱深 (下)右より汪精衛、王克敏、朱深、梁鴻志、齊燮元の諸氏—二十三日迎賓館にて

土獨間に通商協定

【アンカラ二十四日發同盟】トルコ政府は二十四日近くドイツとの間に年額百五十万磅(邦貨換算約三千万円)を超えざる新通商協定が調印される豫定であると發表した

英大使館の聲明は儀禮上許し難き非禮

【東京二十五日發同盟】在京イギリス大使館が二十五日午前突如として直接都下の新聞通信社に對し淺間丸事件に關する見解を公表したことは外交儀禮上許し難き非禮を冒したものであるが更にその内容に至つてはわが對英抗議に對し不遜にも逐一反駁の態度を堅持し

一、イギリスは日本の威嚴を害したとはない、交戰國の權利を當然行使したに過ぎない
二、即ち臨檢拘留の場所は沿岸を距たる三十五海里半の洋上で公海に屬する、昨年五月日本海軍はイギリス領土たる香港を距たる僅かに四海里の沖合でイギリス船ラムプラー號を臨檢してゐるではないか
三、抑留ドイツ人はドイツ政府の命令でその費用をもつて歸還の途に在るもので、ロンドン宣言による抑留權の對象たり得る

と述べてゐるがこれこそイギリスの傲慢なる態度を明示するものとしてわが權威筋は次の如き見解を有してゐる

一、イギリス政府は帝國の威嚴を損じたことはないと云つてゐるが東京灣口を距たる三十五海里の地點と香港沖合四海里の地點を同一視して抗辯してゐる事實こそわが國民感情を全く無視し淺間丸問題の重要性から故意に目を蔽はんとする態度である、例へば海國を誇るイギリス國民自身濠洲シドニー沖の出來事とテームズ河口の出來事とを同一視することは許すかどうか
二、淺間丸上のドイツ人が抑留權の對象たり得るか否かについては既に帝國政府の見解を明かにしてをりイギリス政府に言分があれば堂々帝國政府に對し所信を開陳すべきではないか

尚須磨情報部長は新聞記者團との會見席上憤激の面持で次の如く述べた

イギリス大使館の聲明では單にイギリス側の見解を披瀝するに止まるものであると云つてゐるが日本政府が現にイギリス政府の回答を求めてゐる矢先きその回答を差し置いて直接新聞に對し見解を公表すると云ふことは餘り前例のないことである

ク英大使のステートメント

【東京二十五日發同盟】在京英國大使クレーギー氏は二十五日午前十時三十分各新聞通信社に對し今回の淺間丸事件に關して大要次の如きステートメントを發表した

今回の淺間丸問題に關する日本の新聞論調並びに發明等は英國の行動を甚だしく誤解してゐる

英國としてはこれに依つて日本の威嚴を害せんとする心算は全く無く單に交戰國の行爲である此點は認めて貰ひたい、日本の軍艦が外國の船舶に對しても同樣の措置を過去に於いて百九十一回も取つてゐる、又淺間丸臨檢が日本沿海三十五海里の海上で行はれた事は國際法上何等の問題とはならないのみならず日本軍艦は昨年五月英國船ラムプラー號を香港沖四海里の英領土を指呼の間に望む海上に於いて臨檢してゐるのである、又拉致した人物について假にロンドン宣言に於て敵の軍隊に編入されてゐる豫備軍人も含まれてゐることは明かであり且つ例の獨人乘客はドイツ政府の命令に依るドイツ政府の費用に依つて本國に歸還するものである、而してこの種な問題の討議は冷靜な態度を以ておとなしく行ふべきものである、激昂したり興奮したりしてやるべきものではないと考へてゐる

國民感情の惡化 貴衆兩院に反映

【東京二十五日發同盟】淺間丸に對する英國軍艦の臨檢問題は果然國民的憤激を買ひ、朝野を擧げて重大問題となし成行は頗る重視されてゐる折柄、駐日クレーギー英大使が二十五日突如外交慣例を無視し異例の聲明を新聞通信社に發表し、國民感情は一段と惡化の傾向を呈するに至り、貴衆兩院に於てもこれが直接反應を示し、政府の措置に對し重大關心を拂ひつつあり、政友會中島派では二十五日午後一時より開かれた總務會に於て淺間丸事件は帝國の威信に關する重大問題であるから議會休會中と雖も緊急本會議を開き政府の所信を質す要ありとの意見の一致を見、各派協調して同一步調を以て進むべきであるとの建前から各派と折衝の上、正式に態度を決定することになつた、一方政友會久原派も淺間丸問題の重要性に鑑み二十五日午後二時から幹部會を開き、有田外相より聽取した方面より種々蒐集された情勢を審議して愼重に協議の結果

本問題は國際問題であると同時に帝國の威信に關する重大問題である以上嚴然たる態度を以て臨むべきである

となし、特別調査委員を指名し、本件につき急速愼重なる調査を行ひ黨の態度を決定することになつたが、緊急の場合には臨機の對策を幹部に一任する事とした、尚貴族院研究會でも廿五日午前十時卅分から同會事務所に常務委員會を開き協議の結果、急遽廿六日午後一時三十分より總會を招集することに決し、同總會に於て八條子爵より二十四日の首相官邸に於ける淺間丸事件の政府側説明の報告をなさしめ對策を協議することとなつた、一方公正會でも二十六日午後一時から昭和會館に總會を開き中村、松田兩男爵より同事件に關する報告を求め、問題の取扱方につき態度を決することになつた

……版をもつて事件の處理に當られたい旨を希望し米内首相よりも海軍軍人としての知識をもつて種々の補足的説明をなし午後零時半散會した

電力制限強化

【大阪二十五日發同盟】大阪市電氣局では大阪遞信局の示達に基き二十六日から現行制限率二割三分を約六割六分に引上げることになり二十五日五百キロ以上の大口需要家約三十名を招致し制限強化の已むなきに至つた事狀を説明して諒解を求めた、また宇治電でも同日午後大口需要家約百五十名の參集を求め今回更に三割三分の制限強化に至つた經過を説明し協力を求めた

日イ修好條約イランで批准

【テヘラン二十四日發同盟】ペーラビー、イラン皇帝陛下は去る四月調印された日本、イラン兩國修好條約に二十四日署名され同協定は茲にイランにおける批准手續きを了した

人事

▲二荒芳德伯(大日本少年團理事長)二十六日發北京より歸京
▲辻本正春氏(臺灣瓦斯社長)二十五日內地より歸臺
▲松浦源助氏(南洋興發專務取締役)▲倉本茂氏(同技師)二十五日來臺(日之丸館)
▲中島基熊氏(日曹石炭與會社常務取締役)二十五日來臺(鐵道ホテル)
▲諸隈彌策氏(東京海陸運送取締役)二十五日來臺(鐵道ホテル)
▲仁藤伊吉氏(大丸興業汕頭出張所長)二十四日臺南來臺(朝陽號)二十五日基隆出二十六日汕頭へ

生活必需品は愈よ切符制か

二十六日の閣議で檢討

【東京二十五日發同盟】政府は生活必需品の需給圓滑を期するため、これが對策として切符制を考慮し、その可否につき二十六日の閣議で檢討することになつた、而して現在の實狀では生活必需品の切符制は極めて必要視されてゐるので同日の閣議の成行は注目されてゐる

要衝○○を急襲 陸鷲、神木をも空爆

【○○基地二十五日發同盟】陸の荒鷲の精鋭山口部隊は二十四日午前十一時寒風を衝いて黃河渡河點新民近くの要衝○○を急襲、敵軍事施設を徹底的に破碎し、更に同日午後二時頃陝西省西北端長城線の要衝神木を空爆大打撃を與へた

蕭山附近に敵影なし

【杭州二十五日發同盟】錢塘江を渡河浙東地區に進出した我が精鋭の一部島田部隊は二十四日午後八時蕭山東方約十五キロの合流山及び衙前鎭の敵を攻擊、二十五日朝來同所の抗敵自衞團第二支隊司令部を潰滅せしめ市内掃蕩を續行中である、尚高原部隊及び内田部隊は蕭山西南十粁の義橋鎭及び蕭山西北五粁の西興鎭を確保し市内の掃蕩を完了、今や蕭山を中心に義橋鎭、西興鎭を結ぶ線内には全然敵影なく同地帶は我が進駐以來僅か四日にして治安の確立を見るに至つた

纖維品等價格の答申を可決 中央物價委員會總會

【東京二十四日發同盟】二十四日の中央物價委員會總會で纖維品、金屬品、化學工業品、食料品、雜貨價格部門委員會の答申を可決、右の結果纖維品では綿織物中綿絲、綿織は原綿百斤十六圓五十錢基準で採算して最低一割、最高三割三分高平均二割五分高となり綿絲はミシン絲綿絲とも九月十八日價格と大差なく人絹絲は昨年十一月の値段に比し平均三割高、金屬品では特殊鋼は九月十八日價格に比し一割下げ、販賣業者の口錢は擱置化學工業品では二月創立されるセメント共販會社の販賣價格を決定現在よりは一割五分乃至二割下げ食料品では大麥が九月十八日價格に比し十四錢下げ裸麥は二十九錢下げ精麥は小賣業者の販賣價格が一斤三錢下げ乳製品では煉乳業者の販賣價格が九月十八日價格に比し三分引下げ但し輸入原料に依つものは二割引上げ木材は二割五分引上げとなつた、尚問題のマッチの値段は上げしなかつた

買收價格を決定 正米市場取引所の所有物件 七百八十六萬餘圓に

【東京二十五日發同盟】日本米穀會社設立に伴ふ諸取引所及び正米市場の所有物件買收價格を審議すべき米穀取引所正米市場評價委員會は二十五日午前首相官邸に開催、右買收價格を審議の結果、日本米穀會社の申請通り總額七百八十六万三千七百八十一円を以て買收することに決定した、而してこれが前議會に提出された米穀會社法案説明書に依る買收價格に比すれば約百三十六万円の增額となつてゐる

定例參議會

【東京二十五日發同盟】二十五日の定例參議會は午前十時半首相官邸に開催、特に有田外相より淺間丸事件に關し其後の情報を報告し英國政府に對し嚴重なる抗議を提出してゐるが帝國政府としては事件の眞相及び英國の意圖の判明を俟つて斷乎たる措置に出る決意を持つてゐる、またホノルル沖における龍田丸の件に關しては其後の情報に依り臨檢等のことは無かつた由であると説明し參議側より荒木參議をはじめ各參議より種々の質問をなすと共に斷じて帝國の威信に關するが如きことのなきやう愼重なる[illegible]

天無口

▶操英は何も東京會談だけの話ではなかつた筈だ。これを東京會談とか防共樞軸強化の方法論的に手段化した所きがあつたといふところに線香花火式に終つた因があらうといふものだ▲その核心は外にあるといふよりも寧ろ内にあるので、外に發火させるよりも、まづ内に爆發すべきではないか。イギリス的日本の日本的日本への維新でありイギリス的東亞の日本的東亞への建設的指導にこれを求むといふのが本筋だ▲目前の事態に對する手段としてのみ感情的爆發であつては對外的に對内的に反つて混迷を招くやも知れない。これはどこ迄も國民の政治意識の中にその基底として把握すべきであらう▲こちらが苦しい時は向ふはそれ以上に苦しんでゐるのだ。その苦しみを克服してこそ敵を制し得る。米がどうだ、木炭がどうだ、砂糖がどうだと聲が高いが、これは何も日本だけの話ではない▲着たいだけ着、食ひたいだけ食ふといふことでは總力戰體制を自ら破るものといふべきではないか。内地では木炭の切符制の實施も現實の問題である木炭に限らず漸次さうしたことになるかも知れぬ▲要はもつと社會全體が眞劍に考へることである。心構へを變りすることである。それと共に時局擔當者はどうしようもなくなる羽目迄戰時統制機構をそのままにして切拔けようなどとは考へないことである。

條約失效後の見透し —華府支局長と國際電話—

【東京二十五日發同盟】愈々二十六日を以て日米無條約時代が出現する、我が官民一致の努力にも拘らず遂に期待された暫定協定の締結も不可能に終り、半ヶ年前の豫想通り正に現實の問題となつた、然も條約失效に伴ふ米國議會方面の對日禁輸案、道義的禁輸等の動きが附隨して、米國は我に不可能な讓歩を要求せんとしてゐる。勿論我が方は萬全の對策は成つてゐる、國民の覺悟も出來てゐる、然し今後の米國内の動きこそ我々の重大關心事である。この機會に本社は二十五日朝加藤ワシントン國際支局長を國際電話に呼び出し、現地の動きを詳細に聽取し條約失效後の見透しを訊いた

問 失效後の見透し

日米通商條約は愈々二十六日で失效することになりましたが條約失效後の日米通商に關し如何なる見透しを持つてゐますか

答 二十六日は成程日米通商にとつて形式的には劃期的な日ですが、二十六日の前も後も實質的には殆ど變化を生じないだらうと云ふのが一般の觀測です、ゆくゆくも平和的貿易品に關する限り從來通り取引が繼續されることになるでせう、殊に此の間財務省當局から現行の關稅、噸稅、輸入稅を適用しないといふ措置が發表された通り諸害の一部を除いたものとして實際にはさう大きな問題ではないので、日本側で少し騷いだ國中のものに對しては新たな手段など要しないとは政府筋でも斷言して居る所です、又若し假に議會に於て對日禁輸案が可決されたとしても日本に對し禁輸を行ふか否かは大統領の裁量にかかはる譯で、然も大統領がこれらの禁輸案を直ちに實行に移して日米關係を險惡に緊張させようとは目下の事情から到底考へられない所ですから對日禁輸法が直ちに日本に對して大きな打撃を與へることになると見るのは尚早でせう

問 暫定協定は可能か

所で我が官民一致の努力にも拘らず遂に今日迄暫定協定の成立を見ませんでしたが條約失效後でも近き將來に於て暫定協定又は何等かの諒解が成立する見込はありませんか

答 日米通商を基調とする暫定協定の締結なり、更に米國が對日國交調整を欲するならば、成立しなければならぬといふ根本的な問題は、日米間の諸問題は支那問題と不可分だといふことです、米國側の主張の中には在支米國人の取扱ひ——有名な九ヶ國條約の原則的問題が存する所で、化は期待しない所です、そして米國側の主張は蔣介石擁護といふ立場から、これについて米國側が何とかいふテマが流行して居ります

問 米國としては今迄の對日交渉に於ては在支權益の保護とか九ヶ國條約の發言とか云ふ漠然たる原則問題は全然出してゐないのです、支那に於ける侵害者とか日本の獨占事業とか、米國人の旅行、居住の自由等々の具體的な問題につき保證を求めてゐるので、揚子江だけを開放してもこれらの諸問題が改善されぬ限り役だけ出して喰べるなと云はれたのと同じだといふのが米國人の印象です

して居りますが——之について明確な言質を日本側から得たいといふにある模樣です、そしてこれが事實となつて現れた場合初めて暫定協定なり新條約の締結に進みたいといふ肚らしく思はれます、然も米國朝野では在支權益問題で依然不安が拔け切らない狀態です

問 支那に於ける日米問題の解決が新通商條約締結と不可分だとの米國側の主張は繰返し聞く所ですが實際問題として米國は支那に於て如何なる保證を要求してゐるのでせうか

道義的禁輸

問 條約失效によつて日米貿易が直接の影響を受けなくとも、今後所謂道義的對日禁輸が急速に擴張されるやうな恐れはないのでせうか

答 實際これは最も戒心を要する問題です、道義的禁輸は米國の最も得意とする手で、行政上の手心次第で實行し得るものですから從來も飛行機輸出禁止などは通商條約の廢棄とは無關係に實施されて來たわけです、この道義的禁輸は見方によつては條約の合法的脱法行爲と解釋され兎角の非難の種となつてゐたものですが、無條約狀態となれば斯かる立法を有しない對日禁制が公然と横行する可能性は充分覺悟して置かなければならないと思はれます

議會の對日空氣と對日禁輸案の運命

問 議會殊に上院外交委員會邊りの對日空氣は相當險惡な樣に傳へられてゐますが對日禁輸案その他の前途に關してはどう見るのが妥當でせうか

答 上院外交委員會は來る三十一日定例會合を開きその席上日米問題の總括的檢討を開始する筈ですが、其の時にはハル國務長官も出席、日米交涉の進捗狀態につき説明を行ふ豫定で、其の上で各種の對日禁輸法案を審議すべきか否かを決定するといはれて居ります、現在議會に提出されてゐる對日關係法案は

一、輸出禁止に關するピットマン及びシュウエーレンバック案
一、ナイ議員の拘束に於ける嚴正中立案
一、ジレット議員の支那事變に中立法を適用すべしとする案等ですが、これらの案が可決される可能性は少いといふのが確實ある筋の見方です、對日禁輸案そのものの討議にしても、これを出來るだけ延期して日本の出方を待たうとするのが眞の肚らしく、結局對日牽制の道具といふのがこれらの法案の意義であると見られて居ります、即ちピットマン案の如きは直ちに審議される樣にして置きさへすればそれで充分對日牽制になると云ふ考へらしく思はれます、殊に米國における日ソ接近に對する恐怖心は意外に強く、日米關係をこれ以上惡化させることについては米國としても相當愼重を期さねばならぬ譯です、一方日本經濟の强靱性等についても米國內に相當の評價が行はれてゐることは事實で、對日禁輸の效果についても日本の對米經濟化とバランスがとれるものかどうか疑問が持たれて居ります、かういふ譯で對日禁輸といふものはさう一挙に出來るものではありません、消息通は若し議會がその擧に出るとしても既勢が益々惡くなつた擧句の事で恐らく議會は此の問題では終りまで何も爲し得ないといつてゐます、東京會談で今少し空氣を明るくすることが出來れば何も心配は要らぬわけです、無條約狀態到來と云つて騷ぐのは日本の弱味を見せる樣なものだ、殊に日本の新聞が條約上の細かい點などに觸れるのは滑稽で米國政府ではそんなことすら考へてゐないのです、然し日本の出方、特殊事件の發生——例へば「パネー」號事件の如きもの——乃至歐洲情勢の發展如何でこれが現實のものとなる可能性皆無とは申されません

米實業界の策動

問 次に無條約時代到來に關する米國業界の意向はどうでせうか

答 業界は特に無條約を歡迎してゐるとは見えず、寧ろ相當困却してゐる向きもあると思はれます、特に當業者方面では對日通商には今の所影響がないので對日禁輸とはなつてゐませんが、對日禁輸には大いに反對してゐます、綿業者、絹物製造業者のみならず實業界でも對日禁輸には決して賛成してゐません、この二十六日附で商務省から日米貿易の報告が出ますが、それによると米國が大事な點を力說する筈です、從ここに注意すべきことは一部實業家が條約失效後反日感情に便乘して各種の策動を行ふ惧れがあることで、例へば彼等が自己に有利な立法を議會に提案することは今後益々多くなるでせう、昨年の議會にても業者の利益を主とする對日輸出制限に關する法案が二十件以上も提出されましたがいづれも通商條約の最惠國條約に抵觸するものとして否決されました、然し無條約時代となつては國内法の引の上から斯かる法案が成立する可能性は充分あり道義的禁輸と共に最大の曲者です、これと並行して煩しいのは宗教界と學者團體の策動で日本とも關係深い太平洋問題調査會(I・P・R)やスチムソン前國務長官、ヤーネル提督の屬する非協力委員會等かういふ連中は目下大童に對日禁輸支持の運動をやつてゐます

日米交涉と內政

問 日米交涉と大統領選擧その他內政方面との關係は如何觀測されますか

答 大統領選擧戰との關係ですが米國の外交政策一般が選擧を考慮したものであり、殊に支那事變に對する米國民衆の反感は目覺しいものですから米國の從來の主張とか東亞新秩序不承認とか內テニスチユアを含んで居ることに勿論です、然しそれだからと云つて東亞再認識に出る決定的に對日關係が惡化すると見るのも行き過ぎでせう、何しろ歐洲戰局の推移こそ米國にける最大の關心事ですから本日も私は政府側に於て近い一評論家と話をしたが、彼もルーズベルト大統領が最近對日關係について著しく自重的であるを強調してゐました

最近の一般情勢

問 結論として最近の一般情勢などうぞ

答 米國としては通商交涉には積極的態度に出て居ます、日本側にそれに應じようと云ふ意向があれば專ら東京會談でこれに應じようと云ふ腹らしい、グルー大使は本國政府には想像以上に信頼されてゐるし當地より觀ても日米關係をよくしたいと言ふ誠意は十分看取される所ですそして米國側の要求が具體化し、且つ具體性を帶びて來た事は注目に値ひする所で、スチムソン主義とか東亞新秩序不承認等と云ふ原則的な命題は影を潜くし、專ら在支權益の保護、米國人の各種問題等個々の具體的問題解決に對する要望が強く表面に出てきて居ります、これは昨今會合長の會議の性格と具備して來た歐洲戰局の發展にも由る所で、この際殊更日本としてはくない一部米國議會の動きを不當に過大に見るものであり、日本としては充分考慮に入れて置くべきことでせう

皆樣のカメラに
オリエンタルフィルム
龍
パンX
クロームX
引伸には ブライト紙

新日本文學全集
豫約募集 〆切迫る!
今直ぐ書店へ!!

怒濤の歡呼と絶讃に迎へられ、皇紀二千六百年初頭の出版界に一大センセーションを席捲した「新日本文學全集」は、昭和新文苑の絢爛たる開化に錦上花添ふる國民的全集として、內地外地は固より遠く大陸の征野にある勇士達からも絶對の好評を博してゐる。第一回配本として戰爭文學の寵兒火野葦平集出で、改造社ならではとの驚嘆の聲が連日の如く讀者より寄せられてゐる有樣だ。世紀の驚異的全集として、全國の各家庭に揃へられよ。

「新日本文學全集」を手にして 吉田絃二郎
新しい時代の叡智、新しい時代の感覺、新しい時代の思念とともに鬱然として盛り上つて來る新しい人生の呼吸、翹望、脈搏を感ずることができる。かつて靜寂な思惟の世界に住んでゐた文學が喧擾の巷に出で、砲煙血河裡に飛び込んで祖國の人間の姿を見通さうとしてゐることもこの全集の一特色であらう

第一回配本(下旬上中)火野葦平集
全一册收載內容 六一〇頁
土と兵隊 花と兵隊 麥と兵隊 東京行 煙草と兵隊 糞尿譚 河豚 盲妹の話 (以下書下し新稿) 怪談宋公館 或る手紙

次回配本 石坂洋次郎集
全一册收載內容 六二〇頁
若い人 續若い人 麥[illegible]と孤兒 壁書 お山 金魚 外交員 失敗

豫約規定
全廿七卷豫約者のみにお頒ちいたします。○體裁のお求めに應じません、四六判、八ポイント活字二段組每卷平均約五百頁、上質紙カヴァー附、申込金壹圓(これは最後の卷に充當)每月第一册一圓五十錢。送料市內六錢、內地十四錢。豫約申込は全國書店又は直接本社に願ひます。裝幀佐野繁次郎
內容見本進呈

東京市芝區新橋七丁目 振替東京八四〇二三番 改造社

社説

日米通商無條約に直面
毅然たる自主外交の展開へ

一

日米通商航海條約は米國の抜打的廢棄通告後、遂に六箇月間の猶豫期間を經過し今日二十六日を以て愈よ失效、日米間に通商無條約狀態が遂に到來した。尤も米國の通商條約廢棄は米國一流の對內的作戰に端を發するものがあつた故に日米通商無條約狀態が實現するに至つても現在の處では通商上に於ける長期なる障碍は何うやら回避せられんとするものの如く、第一に在米邦人商社の邦人居住權問題も論議なる問題があつたが、更に現在の處では何うやら回避されて日米通商關係は曲りながらにも特別の支障なく運ばれる見込みがあるものの樣である。然しながら通商無條約は經濟圏交的線を行くものである以上、日米經濟關係が明白なる危機に逢着した事は現實の事實である。然も此の事は單に通商上の問題たるに留まらないのである。何となれば米國は海軍の大擴張計畫を初めとして軍擴に狂奔して居るのであるが、此の軍擴的動向は我が日本に對する脅威の一表現とも解せられるのであり、我が日本は今日の事態に直面して愈よ毅然たる態度を以て之に對處せねばならないのである。

二

大箇月間の猶豫期間に於て何等の暫定的協定が實現せられるに至らず全くの通商無條約狀態が到來した今日に於て我が日本として十分に考慮さるべき事は米國の通商條約廢棄が一つは對內的作戰に由來するものであつたとしても、根本的にはそれは日本の東亞新建設に對する米國の反日思潮の表現に外ならないといふ點である。東亞新建設に邁進しつつある日本に對して米國は飽く迄非友好的といふよりも寧ろ之を妨害せんとする動きの機械的に存在する事は否定し得ない。從つて今後の問題は單なる通商上の問題ではなくて、更に重大、深刻なものがある。通商條約廢棄通告に當り米國は其の對日通牒に於て「新事態の發生に即應してアメリカの權益を擁護し且つ助長する爲め本條約の期限終結を希望する」と言つて居るが之を以ても米國の意圖する處が奈邊にあるかを察知し得るのである。

三

即ち米國は今後日本の東亞新建設に對して強硬政策例へば經濟制裁の如き手段を執るが如き場合に於て、法律上の障碍を除去し併せて新事態に適應する新たなる條約締結の用意ある旨を表明しつつ日本に對し心理的壓迫を加へ我大陸政策を牽制すると同時に、他方東亞に於ける米國の權益擁護を期して居るものと觀られるのである。[illegible]

[illegible]度あり、東亞の新建設を[illegible]する我日本の自主外交は何等牽制によつて左右されるべきものではない。今こそ日本に對して經濟的壓迫を加へんとする國家は自ら途を誤る。[illegible]英米流の小兒病的外交論の迷夢を醒ますべきである。

[illegible]むべき機會である。歷史的な東亞新建設の聖業完遂の爲に日本は飽く迄米國を啓蒙して行かねばならぬのである。之が爲めには日本は飽く迄毅然たる態度を堅持して自主獨往、時に強力な手も打つて自ら局面を打開すべく日本國民は茲に覺悟を新たに致さねばならぬのである。

重慶に致命的打擊
新政府成立の見透し明確化

【香港二十五日發同盟】世界の視聴を集めつつ開催された青島會談は汪精衞氏以下各政權代表の隔意なき意見完全に一致し極めて圓滿裡に進捗し[illegible]、二十三、四兩日を以て既に國民政府側と臨時、維新兩政府側との會談を畢り、茲に二十五日の會談に依り實質的に重要議事の殆ど全部を終了するに至つた。かくて新中央政府樹立の準備は急速に進展するに至つたが重慶側の新政府樹立工作に對する關心はこれが準備進捗に正比例して焦燥を極め去る廿一日の香港に於ける高宗武、陶希聖の中傷的聲明の如き會議成立を如何に恐れつつあつたかを物語るに十分である。然も新政府が國民黨の法統を正しく繼承し「統制を統一して全黨派的基礎の上に立つべきことが臨時維新兩政府に依つて正式に了解されたことは首目的抗戰論者を除く總ゆる重慶側國民黨員並和平を希望する全民衆に深刻なる影響を與へるものと見られ更に全文的希望の上に立つ新政府成立の見透しが明確化されたことは左の諸點より見て重慶政府に致命的打擊を與へるものである

一、對中共問題は國共合作に依つて抗戰を續けて來た抗日勢力が昨春の毛澤東聲明を一轉機として國共合作も全面的分裂の兆著しきものがあるが青島會談を機として從來反共と和平を[illegible]とする點に於ては全く一致しつつも分立離系を辿りつつあつた蒙疆北中支の各政權が全く統一系統に飛躍し中國に於ける反共勢力の總合統一を見たことは重慶內部の反共分子に對する強力な吸引力となるに至つた

一、第三國は青島會議の終了に依り新中央政府の成立を確實視せざるを得ず從つてその對支態度の基本的變更を余儀なくせられるに至るべく勿論新政府成立が直ちに第三國全部に依り承認されるものとは考へられないが從來中國內に利權を持つ第三國は中國の政治的、經濟的實權を地域の悉くを包含する新政府が出現する以上少くとも自己の利權の範圍に於てはこれを相手とせざるを得ぬ關係に置かれるであらう

臺北州治所見（上）
―十五年度の對豫算策―
臺北州知事　川村直岡

二十五日より始まつた台北州會に於ける川村知事の州治に關する所見並に其概要、十五年度豫算の大要說明は一時間二十分に亙る詳細を極めたものであるが、右の中工業化の必要及び其の誘致に關する意見及び道路網、港灣關係は特に重要なものであるので次に抄録する

[illegible]の地位を活かさんが爲には經濟問題を考へても原料の有無とか或は條件の利不利とかいふことは別問題として起さねばならぬ幾多の事業がある。國防に關する施設を完實せねばならぬこと、並に運輸交通の施設を整備せねばならぬことも亦自明のことである。具體的に云へば例へば兵器工業、航空機工業、自動車工業、工作機械工業、一般機械工業、造船業、製鋼業、鐵道車輛工業の如きは將來の需要を活かすべき而して是非共之を本島に誘致せねばならぬ主要なる事業である。原料の有無とか條件の利不利とかは之を度外視して帝國として惡莫にも之等の事業を起さねばならぬものと私は固く信じて居る。幸にして電力、石炭、セメント、液體燃料、食鹽、パルプ、金等の資源は本島に極めて豐富であるから之等の資源と現在迄に相當發達せる農業及一部の工業に基礎を置き又は之に關聯して本島としては先づ島內資源の開發事業を振興すると共に同時に他の事業にも手を染むべきものと考へる。最近數年來本島の工業化が叫ばれ官民共に工業振興を目的として多大の努力を拂ひつつある[illegible]國の綜合計畫の一環として[illegible]若は新規に事業を起すとか又は事業を計畫するとかいふことも着々として進行しつつあることは本島として當然のことであり、進むべき道に進みつつあるものと感激に堪へない。以上の見地から我が台北州を見ると不幸にして[illegible]資源は中南部に比し到底同日に之を論ずべくもなく只地下資源及一部水力資源が開發せられ又は開發せられつつあることと港灣並及島都の存在を所管內に有するが爲に之に附隨して多少の事業が存することである。此の現狀に於て然らば如何にして將來台北州を活かすべきかといふ根本問題に付き極めて率直に所見を開陳するが幸にして御批正を得るならば御協力を得て何等目的之が實現に當り度いと存ずる

第一は道路網の整備である

州下の地勢は一部を除き大部分は山岳重疊殆んど近代的の道なき狀態である。山林あれども近づき難く、田畑あれども此に到達し難き狀態である。固より十數年前に比較すると道路の發達も相當見るべきものがあるが平地に於てすら産業的に見れば甚だ不十分である。山地茶園の荒廢や掠奪農法の如きは交通不便の然らしめる所と云ふても過言では無いと信ずる。又部落振興運動、青年團運動等の社會敎化運動も交通不便の爲に其の進展を妨げられて居ると考へて宜しいかと思ふ、關陽地方に於ても又西部に於ても物資の運搬に「トツラク」又は牛馬車を使用せずして「リヤカー」を使用するものが多しき狀に上る樣である。然も耕作に使用する牛は數人力を有するに拘らず一年の內僅めて短期間之を耕作に使用するのみで物貨の運搬には殆んど之を使用せざる狀態である。勞働力が不足して居る今日何故に斯くの如き浴力を利用して人力を節せざるか、之は申す迄もなく牛車を通ずべき道路がないからである。斯くの如く考へると生産力發元の爲には勿論、其の他の施設の普及徹底にも亦道路網の整備が最も急務であると考へられるのであり、固より地方民情の異る當州に於ては市部地方に於けるが如く容易に之を實現することは困難であるかも知れぬが、州民諸氏を行ふ事に付ての認識は之を得て欲きたい。或は道路の整備に依り農耕地の減少することを憂へる向もあるかも知れぬが道路側溝の整備に依り[illegible]土地改良が行はれる場合多くを斯く見れば決して憂ふるに足らぬものと考へるのであるが殊に山地に於ては斜面を化して平面と同一のものたらしめる效果があり、宜蘭郡下、新莊郡下の如き排水不良なる地帶の多い土地に於ては排水施設を講じたと同一の結果を來し、土地生産力の增大を見るべきことは之を信じて疑はないのである

然らば如何にして道路網の整備を圖るかと云へば貧弱なる州財政を以てしては到底これを實現し得べからざることは申す迄もない、之を實現するには專ら勤勞奉仕に依るより外はないと思ふのである、現に宜蘭郡下に於ては大規模に之を實施して先づ平地より山地に及ぼす計畫の下に之を進めて居るのである、宜蘭郡に於て之が可能なりとすれば他の地方に於ても亦其の可能なるは自明のことであるので私としては道路網整備の理想を說き其の必要を強調し、假令如何に長期に亘つても撓まず屈せず之が實現に努め度いと思ふのである、州下官民特に州會議員各位の御協力を願つて已まぬ次第である

野村最高指揮官と李守信蒙疆聯合自治政府代表

新政權との間にも關係を開く抜け道
英首相、下院の答辯

【ロンドン二十四日發同盟】チエンバレン首相は二十四日下院に於いて議員の質問に答へ汪精衞氏の支那中央新政權に關する英國政府の見解を表明したが首相の言明は一見重慶政府を極力支持してゐるかに見えるが、要するに現在重慶政府と外交關係を繼續してゐる事實を確言したに過ぎず、今後情勢の變化に依つて新政權との間にも事實上の關係を開く抜け道は十分殘してゐると見られる、新政權の樹立工作に關し英國新聞界は今尙白眼視して居り歐洲戰爭勃發以來極東問題に關する一般の關心は極めて稀薄となり、現實的な和協論が漸次有力化するに至つたことは事實であるが新支那中央政權に就ても英國政府乃至財界の責任ある筋では當分靜觀的な態度を持し、今後新政權が健全な發達を遂げ支那の治安を維持出來ることが實證されれば自國の利益擁護の見地からも事實上の承認に近い措置に出るに吝でないと見られる

ソ聯軍敗退のあと
ソ芬戰線を視る（三）

ソ聯兵も勇敢

天の樹立に似た道は凡そ十粁も續いたであらう、隣のフインランド人がこんな防禦に絕好の所をソ聯軍は退却して行つたのだと言ふ全くその通りである、所謂豫定の退却ではないから芬軍の攻擊に堪へられなかつたものに違ひないが戰車を持ち十分の機銃を備へてゐるソ聯軍がこの地點を保ち得なかつたのはその指揮か[illegible]に缺陷があると見ねばならない或は寒氣に負けたのかも知れぬ、然しソ聯兵自身は實に勇敢に戰つてゐる、途中の森林の中でソ聯軍約一個中隊が芬軍の挾擊に會つて全滅した跡を見たが未だそのままであつた、死體を調べてゐると芬軍將校が「これは青年共產黨員の一團である、ソ軍青年は特に勇敢な樣である」と戰線を洩らしてゐた、更に前方では森林管理の山小屋を中心に展開した激戰の跡にソ聯軍の急造した機銃座を見たが此處でもソ聯軍の抵抗は極めて頑强であつたと言はれる

沿道至る所の兩側に木を切つてこれを円錐形に立てたものが見られた、將校の說明に依るとソ聯軍兵舍でこの中で野營したのだと言ふのである、その中が外にテントを張つてゐたらうと言へばいや何もなしにこの錐型の木の下で寢たのだと答へてゐた、この辺は芬軍に依つて逆襲された十二月十五日前後は寒氣零下二十五度から三十度であつたと言ふから事實とすれば想像もされない苦鬪振りである、然らば後方輸送が間に合はなかつたかとみるに遺棄されてゐたあらゆる軍需品の中にはトラック その他無限軌道牽引車が數百見かけられたから後方輸送は相當大規模であつたとみられる、かくて天の樹立の道十粁餘を走りその後に森林の門を走り抜けエゲルエルヴイに着く、トルヴアエルヴイから約二十五粁である、町のすぐ手前に小湖があつてソ聯軍の戰車三台が遺棄されてあつた、これが凡て道路で見かけた四十五箇目の戰車であつた、エゲルエルヴイは人口約三千位の丘陵を背にした町であるが掘立小屋以外には家らしいものは見られなかつた、芬軍が一時退却した時に焦土戰術に則し全部燒拂つた爲めである、但し煉瓦で出來てゐる竈と背の高い煙突だけが寂寥を止めてゐる、雪がのるこ とと、同く燒かれてゐて被害景と[illegible]

芬軍の兵站輸送路

は見られず又破壞も認められないから激戰の跡と言ふ切實さもなく何處か古い廢墟にでも立つたと言ふ淡い感じであつた、第一線はこれから少し先であつた

歸途にはもう日は暮れかけてゐたそろそろ軍用の燈が現れ白色に塗つた軍用トラックの往來が激しかつた、晝間はソ聯空軍が低空から機銃掃射するから運搬は大概夜間に決行するのである、道傍の森の中では芬軍の天幕から暖房の炊事の煙が上つてゐた、道はもと來た道である、目を瞑る必要もない、深くバスの席に腰を下してゐると急勾配を上下するのや左右に急カーブするが激しく感ぜられた、動搖が激しく時々こうけ陷ちさうになる、狭い雪道は自動車のすれちがふのさへ困難であつた、ソ聯はこの湖と森と丘陵の地形この道この戰爭を顧みず機械化大軍を公式的に運用せんとして逆に獵の如く又蹈犬の如き芬軍のゲリラ戰術に敗れたのであらう

ソ聯軍の俘虜

別の機會に俘虜收容所を觀察した此の地方で七百名のソ軍俘虜を得たが大部分は既に後送されて二、三十名がゐた、兵隊が防寒具を着けてゐないなどと新聞に出てゐたが、此の俘虜や又死體についてみると相當の防寒具を着てゐる、外套に多くは毛皮がついてゐなかつたが、之に何れもソ聯兵に特別の現象ではなく芬軍兵士も暖かい下着を着るだけで毛皮付き外套を要求しない、寒氣に斃れてゐるのだ北歐の新聞には强盜の樣な顏付をしたソ聯兵俘虜の寫眞がのつておよ上品な寫眞を[illegible]してゐるが、寧ろ氣樂な兵の顏が多かつた、勿論赤軍政治委員の脅し詐ら芬軍に俘虜となれば殺されるのだとのデマが利いてゐて之等俘虜が戰々兢々としてゐたのは事實である、俘虜には一體この侵略戰爭を如何に考へてゐるかに付ききいてみたが、何も知らず戰爭に引出されたと言ふやうな答は稀で、[illegible]して芬軍がレニングラードを侵略したからとかフインランド內赤色政權を支援するのだと信じてゐる所が大多數であつた、漸く俘虜になつてフインランド人の眞相を知り始めてゐるに過ぎないと言ふ[illegible]すべき自信振りである

ソ聯軍將校となると其の態度は强いらしく一芬將校の話に依るとソ聯兵は煙草でもやれば何らうと話すがソ聯將校は政治軍事に付いて多くを語らうとせず然し自ら共產黨員なりと揚言するさうである、又他の芬將校は捕虜は案外に少く特にソ聯軍將校に於て然りと言つた、他方ソ聯ソ聯軍俘虜に對して芬軍は芬兵士と同樣の食事を與へ軍も[illegible]をする等その俘虜取扱は[illegible]

購買公告
一、松板外貳點
詳細ハ一月二十六日府報參照
二月五日午前十一時開札
臺灣總督府內務局

株式名義書換停止
期間自昭和拾五年壹月[illegible]至臨時株主總會終了ノ日
株式會社　双葉商行

日本郵船　基隆出帆
門司・神戶行　香取丸　一月廿八日　後五時
大和丸　一月三十一日
富士丸　二月六日
上海・內地行　[illegible]
榛名丸　二月十八日出帆

大阪商船　基隆出帆
門司・神戶行　高砂丸・高千穗丸・蓬萊丸（船客お斷り）[illegible]
鹿兒島・花蓮港行　[illegible]
沖繩行　[illegible]
比律賓行　[illegible]
西貢・盤谷行　[illegible]
（南洋海運）タワオ・サマランダ・爪哇行　[illegible]
東京直行　[illegible]
其他船便多數アリ　[illegible]

東亞海運　基隆出帆
香港行　[illegible]
廈門行　[illegible]
上海行　[illegible]
南支行　[illegible]

辰馬汽船　出帆
辰春丸　一月廿六日　高雄發
辰宮丸　一月卅一日　基隆發

大連汽船　基隆出帆
大連直行
山西丸　二月四日正午
山東丸　二月十一日正午
[illegible]
丸一組

[illegible]（商業登記・公告）

菊正宗
納入代理　台北　㋣藤田商店

本場　宇治茶卸商　㊎山中園茶舖
台北市大和町三ノ一　電話三〇一四番

金澤名産　フグの糠漬　新荷着
台北市榮町　電話二〇五三番
石黑商會

名物　メロー
太平町支店
電二一九〇七

銘酒　月桂冠
納入代理　西村商會
電二一〇八番

おいしい　ヒカル饅頭
太平町支店
電二一九〇七

登錄商標　のるなや
七分搗御飯には美味簡易榮養の
味付特製　おま塩
台北市新富町五ノ四三　電三八七八番
柳井謹製

メガネ
精巧な器械・獨特な技術
台北隨一純専門店　金光堂
台北兒玉町派出所前（電二九五八）

自動車用・魚燈用・鑛山用・電池
販賣・修繕
春光電機商會
台北市表町驛前　電話四五五貳番

台灣名産　內地みやげ
東陽製菓部
台北市京町　電話二一六四二番

珍菓　メロー
誰方樣にも喜ばれるお土産物（類似品に御注意）
元祖　メロー商閣
台北市京町公會堂前　電話四三二五番

世界馳名
梅毒風濕骨痛リウマチス特效
九一四內服新藥
台北市永樂町・神農氏大藥房

骨董屋
ろざし原料専門
臺北市西門町二ノ三
游宗成

電話　電燈　電力
器具材料　請負工事
南工商會
台北市表町博物館通　電話五六七一番

姓名學
◎開運指導　運命鑑定
人生ノ運命ハ姓名ノ善惡ニヨリ大イニ支配ス[illegible]
臺北市大和町二ノ五
堀澤天久堂

改造　二月號
特價壹圓拾錢（送料五錢）
改造社發行

日本政治の再建　馬場恒吾
現地より國內同胞に愬ふ…馬淵逸雄
▼新聞時評…林要
社會時評…正木昊
新日米通商條約論…グリスウオルト
歐洲動亂の行方　（在パリ）淡德三郎
▼戰爭の形而上學…木村龜二
▼揚子江開放問題の檢討…山崎靖純
新內閣に要望す
町田梓樓・中野正剛
石原廣一郎・東浦庄治・平貞藏・和津
▼世界經濟戰爭への動向…赤松要
▼英獨海上爭霸と中立國…田岡良一
★明日の政治…岡田忠彥
▼桑港より（アメリカ行・2）…山本實彥
▼ニユーヨーク素描…岩松淳
▼ヴアガボンド通信…坂井米夫
優生法案見所…駒井卓
☆たばこ…近藤康男
☆酒…三宅鑛一
明治天皇とグラント將軍…木村毅
座談會　國民生活を安定せよ
石橋湛山・小山谷蔵・山川均・上司小剣・[illegible]
汪氏と湊秀全を語る…佐藤俊子
新中央政權の出發…（特派）稻村隆一
伊藤博文公…牧野伸顯
產業報國運動の性格…吉田晴生
完璧の悲劇…伊吹武彥
撞球漫語…松山金嶺
木村義雄（現代畸人傳）…佐藤垢石
（短歌）九官鳥…會津八一
（俳句）岩…石橋辰之助
小說　續建設戰記　250枚　上田廣
☆海外文化展望☆
（短歌）海邊…山口茂吉
相撲談義…里見弴
北支行（詩と文）…福澤一郎
窯邊雄筆…富本憲吉
コント三人集　モギリ日記…穗積純太郎　私の赤ちやん…池田忠雄　お盆ふ人よ…玉川一郎
小說　信濃…室生犀星
高千穗峰登山記…齋藤茂吉
映畫時評…大森義太郎
成層圏飛行…淡路圓治郎
木彫地紋の意義…高村光太郎
（特輯）米內內閣總批判
★★★★
新閣僚人物論…阿部賢一
新首相としての米內大將…山浦貫一・伊藤正德
米內內閣は何を爲すべきか
新內閣縱橫談…（杉山平助・久米正雄）對談

全島農村信組の 貯金一億千五百萬圓

前年より四千萬圓の増

府商工課調査にかかる本島農村信用組合昭和十四年八月末現在事業成績概況は組合數四百十三(前年同期四百六)調査組合數四百十三(前年同期四百四)にして事業未開始のもの三あり、組合員數は四十四万四千餘人にして前年同期に比し六万五千餘人(一割七分一厘)を増加した、運轉資金は一億六千二百二十四万九千餘円にして前月末に比し五百八十四万七千餘円、前年同期に比し三千九百五万餘円(三割一分五厘)を増加せるは主として貯金の増加、借入金の減少に因るものにして貯金は前月末に比し五百七十八万三千円(八月は例年第一期米の出荷多く貯金増加す)、前年同期に比し四千八十五万二千円(五割四分四厘)を増加した、(前年同期に比し著増せるは主として金の買上及貯蓄奨勵の結果に因るものと認められる)借入金は前年同期に比し三百五十六万七千円を減少したが之は餘裕金増加に伴ひ短期借入金を償還せるものである、貸付金は八千五百六十七万七千餘円にして前年同期に比し三百八十二万餘円(四分六厘)の増加に過ぎない、資金貸出は適宜調整されつつあることが窺はれる、餘裕金(預ケ金、有價證券、現金)は五千四百二十一万一千餘円にして前月末に比し四百五十一万八千餘円(九分)前年同期に比し三千八十八万六千餘円を増加したが之は主として預ケ金の増加に因るものである、尚ほ有價證券は百二十万五千円にして前年同期に比し七十五万二千円を増加した、販賣高は二千二百二万円にして前月末に比し五百七十万五千餘円前年同期に比し二百八十四万六千餘円(一割四分)を増加したが之は第一期米取扱數量の増加及米價高に因るものである、購買品賣却高は一千四百二十五万円にして前月末に比し二百四十一万二千円前年同期に比し三百五十七万九千円を増加したが肥料其他の取扱數量の増加及一般物價高に因るものと認められる、利用料は六十六万一千餘円にして前月末に比し十二万一千円前年同期に比し十四万二千円を増加したが之は米穀取扱數量の増加に因るものである、之を表示せば左の如し

	八月末現在	前年同期	増・減
組合數	四一三	四〇六	七
調査組合數	四一三	四〇四	[illegible]
組合員數	[illegible]	[illegible]	[illegible]
運轉資金	[illegible]	[illegible]	[illegible]
拂込濟出資金	[illegible]	[illegible]	[illegible]
諸積立金	[illegible]	[illegible]	[illegible]
貯金	[illegible]	[illegible]	[illegible]
借入金	[illegible]	[illegible]	[illegible]
剰餘金	[illegible]	[illegible]	[illegible]
資金の運用			
貸付金	[illegible]	[illegible]	[illegible]
預ケ金	[illegible]	[illegible]	[illegible]
有價證券	[illegible]	[illegible]	[illegible]
現金	[illegible]	[illegible]	[illegible]
計	[illegible]	[illegible]	[illegible]
事業分量			
販賣高	[illegible]	[illegible]	[illegible]
購買品賣却高	[illegible]	[illegible]	[illegible]
利用料又は加工料	[illegible]	[illegible]	[illegible]

山下汽船が臺灣へ返り咲き

十六年振りに

代理店は臺灣產業會社

臺灣瓦斯と臺灣產業の兩社長辻本正春氏は去十六日空路内地に赴き廿七日蓬萊丸で歸台したが、去る大正十四年大阪商船へ無條件譲渡となった山下汽船の臺灣航路は十六年振りで再び臺灣へ山下が進出することになり辻本氏の上京もこの用務の爲であったが、右に付辻本正春氏は語る

今度山下汽船が再び臺灣に御厄介になる事になり一月上旬山下社長が小林總督に挨拶の爲め渡臺する筈である、山下汽船の臺灣返り咲きに就ては大阪商船の村田、岡田正副社長と山下社長との間に過去の經緯は綺麗に水に流し極めて円滿なる了解が成立した次第である、商船と山下との關係は近時益々密接の度を加へつつあるのだから山下の臺灣再進出に當つても兩者は緊密なる提携を保たねばならぬと信じてゐる、山下汽船が現在所有する社船船は約四十隻で五十万噸であるが、それに永久傭船約五十隻を加へると實に九十万噸に垂する一大フリートを擁して臺灣航路...の大陸貨物の輸送に就ては商船と協力して國策に挺身する...臺灣產業株式會社に於て代理店を引受けることに決定したは目下山下本社に於て代表者に就て山下の臺灣支店長たりし辻本正春氏(現臺灣產業社長)が多分山下の取締役に就任の上之に當る模樣である

小麥粉の協定價格 近く認可される

移入も常態に復する見込

臺灣食料品雜組合では小麥粉の九・一八價格の據置を是正する爲め嚢より府殖產局當局に協定價格の認可申請中であったが、殖產局第一課では檢討を加へた結果之を認めることとなり二十七、八日頃認可する豫定である、右協定價格は小麥粉日二十六錢に及び同組合員のみならずアウトサイダーに對しても適用されるもので各地方に於ける協定價格は各地方臨當局に於て之に準據して認可されるものである、これが認可の曉は内地よりの移入も常態に復し配給逼迫狀態は大いに緩和されよう

内地石炭飢饉に 臺灣炭を急援

當局は其輸送對策に大惱み

發電と石炭不足の爲關西地方では電力の送電を中止せんとする一大危機に直面し、日本發送電力會社では既に一部の送電を中止し大阪邊では燈火管制の爲め昔に逆戻りの觀があり、政府でもこれが對策として去る二十二、三日兩日の閣議に於て臺灣炭十二万噸の移入を決定したが、差當つて四万噸の急援方を總督府に依頼して來つた、總督府では來る二月十日から六十日間にこの四万噸の石炭を内地へ送り出す事となった、結局一日平均六百六十六噸を輸出するのであるが、さなきだに貨車不足の折柄とて鐵道部では此の輸送を如何に處理するかに付これが對策を攻究中である

臺灣石鹸卸商 組合創立さる

既報設立準備中であった臺灣石鹸卸商組合創立總會は廿五日午後三時半より台北公會堂に於て開催された、來賓として台北商工會議所其他...

臺灣煉瓦の花 蓮港工場

臺灣煉瓦會社では花蓮港地方の工業化に順應すべく花蓮港に煉瓦工場建設の計畫を樹て準備中であったが最近資材の關係で着手を開始し工事に着手し年産七百万個に上る煉瓦の工場の搬付中で六月までに竣工する豫定である、花蓮港では日本アルミと東邦金屬が現に工事中であり新興の需要工業も三月から起工すべく今後煉瓦の需要が急增するに至らば煉瓦工場は更に輪窯第二窯を增設し得るだけの餘地が殘してある、因に同社の煉瓦工場は年々增加して今や全島に三十八工場を算してゐる

理事、張福、本田、吉田、謝井上、八十川、陳 の各氏と指名し決定組合長の就任挨拶、照國[illegible]の訓示、來賓諸氏の祝辭あって四時半終了した

臺灣バナナを 嚴冬のソ聯へ

その結果注目さる

【神戸二十四日發本社支局特電】臺灣物産のバナナを臺灣青果神戸事務所から二千三、四の兩日一籠八貫入り千二百籠がソ聯向けとして浦鹽に輸出された、冬のソ聯輸出は寒さで損傷の恐れがあるため色付けたものを初輸出したものであるが右の結果は注目されてゐる

滿洲電電增資

【新京二十五日發同盟】滿洲電信電話會社では二十五日臨時株主總會を開催、增資(五千万円を增して一億円とする)に決定した、增資要項次の通り

▲新株式中四十五万株は日本、滿洲國兩政府に割當其の所有株式一株に付一株の割合をもつて...

鐘紡及鐘實總會

【東京二十五日發同盟】鐘紡では...

臺北建信組合

貯金激増し剰餘金も増加

臺北市大和町一丁目の臺北建築信用組合は昨年度に於て貯金の增加著しく貸付金も增加したが尚且つ餘裕金を出したので借入金を返濟し出資金積立金と貯金を運用して結局一万四千五百二十二円の剩餘金を計上した、一昨年度に比し三千五百八十一円の增加を擧げ之が處分は一月初め役員會で協議の上同十七日開催の第十五回定時總會に附議することになってゐる、昨年末現在組合員數、出資口數、出資額其他の項目を一昨年末と對比すると何れも次の如く增加してゐる

	昨年末	一昨年末比增加
組合員數	一〇〇名	三名
出資口數	八三三	五五
出資額	二〇、八〇〇円	一、三〇〇円
内拂込	一六、〇五〇	一
貯金	[illegible]	[illegible]
貸付金	[illegible]	[illegible]

二千五日工業共榮會に定時株主總會を開き今期利益金處分案(配當年一割据置)を原案通可決した、又麓ケ瀬礦業も同所で定時株主總會を開き今期利益金處分案(配當年七分据置)を可決し次で京城府に支店を新設することを決定した

花蓮港でも滯貨

【花蓮港電話】花蓮港に於ける本月一日から十五日迄の凡そ半月間貨物發送高は七千噸餘に達してゐるが、貨車の配給不十分のため岸壁の上屋倉庫内の滯貨甚しく現在では一日二百數十噸の滯貨を見今後日を逐うて激増し創底貨物輸送の円滑を期し難き實情にあり、荷主は勿論一般在住民に及ぼす影響少くないので花蓮港貨物倉庫會社では此程貨車配給の円滑を期せられたき旨花蓮港鐵道出張所長宛陳情書を提出した

剰餘金	[illegible]	[illegible]

一、借金の方法及び期限、昭和十八年一月二十日まで據置、昭和二十年二月末日までに償還す
一、申込期間、二月一日より同三日まで
一、拂込期限、二月二十日

臺灣製氷同業組合總會

臺灣製氷同業組合では來る二十一日午後一時より臺北市公會堂に於て昭和十五年度定時總會を開催することとなった

第百銀行一分增配

【東京二十五日發同盟】第百銀行は二十五日本店で定時株主總會を開き、昨年下半期利益金處分案(配當一分增の年七分)を可決した

安田貯蓄一分增配

【東京二十五日發同盟】安田貯蓄銀行は二十五日本店で定時株主總會を開き、當期利益金處分案(配當一分增の年七分)を可決した

臺灣羅紗商組合を強化せん

内地では一月二十五日より毛織物の生產統制を實施し近く配給統制...

を擔當することとなった、而して全島的配給統制機關としては元賣商同業組合を組織し日本毛織物元賣商組合に於て十一月十六日商工省より認可されてゐるので今後は同組合を通じて全國的に配給されることになった、從つて本島に於ても同組合を通じて配給を受けることとなるが從來本島は臺灣羅紗商組合と云ふものがあるがこれは全島の業者を網羅してゐないので今後は同組合を強化し全島的配給機關たらしめ、商工省の指定を受けた上前記の日本毛織物元賣商組合より配給を受ける樣になるべく目下府商工課で工作中である、今後業者は從來の如く自由移入が出來なくなり統制されることとなる尚ほ毛織物以外の綿布、ス・フ、人絹その他の織物に對しても同樣形式の統制が行はれる事とならう

高周波五倍增資

【東京二十五日發同盟】日本高周波重工業(資本金一千万円)では今回五倍增資を斷行することに決定、當局の認可を得たので來月八日京城の本社に臨時株主總會を開きこれを附議することになった

日本油脂への東邦人纖合併事情

歸臺した後宮氏語る

後宮信太郎氏は一年振りに二十五日歸台したが、基隆より自動車で台北に入り先づ台灣神社に參拜、それより三橋町墓地に立寄り昨年四月三日逝去せる三好德三郎氏の墓に詣でその冥福を祈って自邸に入った、極めて元氣な後宮氏は東邦人造纖維が日本油脂に合併せる事情につき次の如く語った

東邦人造纖維は創立以來滿五年半餘になり人纖能力も增强して日產四十噸となってゐるが、原料其他統制强化の爲め能くその四割を動かすに過ぎない、殊に本年一月からは石炭の制限が加はり之では愈々行詰つてしまふ事になるのでは到底局面打開策を考へてゐたのであるが、富士で研究を完成した羊毛代用の新纖維―それは木材のビスコースと大豆の蛋白とを混ぜて出來上つたもの―即ち大豆の蛋白だけでは纖維が弱くて實用に適せぬので木材のビスコースを混ぜて強靭にすることが出來、此の新纖維に自信を得た折柄、一方日本油脂の方でも之と同じ纖維研究を進めて居り之を企業化せんとしたが、生産設備に要する資材がない、そこで設備を有する東邦人纖を合理し本事業を實行せしめ東邦人纖を合わせ事業を生かすことになり兩社の利害が一致し合併の話が纏まつたやうな次第である、日本油脂は鈴木系と大日本人造系の事業が合併したもので資本金五千五十万円で八千万円の資產を動かし石鹸、油脂、火藥其他の化學工業に進出して社運隆々たるものあり、之と合併する事は株主ばかりでなく從業員をも安心せしめ得ると信じて合併の途を選んだのである、我が國は戰爭遂行の爲めに外國へ正貨を流出せぬやう務めて國產品で間に合はせ輸入品に代る代用品の生產に努力を傾注しなければならぬ秋である、羊毛の如きは輸入せんとしても爲替安の爲めに高くつくから之に代る代用纖維を思ひ立ち幸ひ成功したのであるが幸に採算的にも引合ひ日產系の下に今後の大成を期し得ることを喜ぶ次第である

興業債券

一年振りに發行

【東京二十四日發同盟】興銀では二十五日政府保證の〻興業債券五千万円の發行條件を左の如く發表した、内千五百万円は官廳其の他の買入れに仰ぎ、殘額三千五百万円を公募する、會期間興業債券の發行は昨年二月(一億二千三百万円)發行以來約一ケ年ぶりで條件は次の通り

一、利率、年四分一厘
一、發行價格、額面百円につき百円

御挨拶

當店儀今般全國各位の御引立を得御蔭を以て去る工商省より證券業者として認可を得上十一月十日附を以て正式に營業を開始致候間倍舊の御愛顧を賜り度候此段謹而御挨拶申上候

岐阜市日之出町
滿鐵　古川鐵男

内外商況欄 (廿五日)

大米雜觀

【大阪二十五日發同盟】大阪米穀配給統制會社は二十五日期米の代金百万円とし、臨時配給取引所の正米取引開始に備へて一日より日本米穀會社の二月一日より成る府内配給を開始し、大阪府内の米糧の需給を圓滑化するため、取引所を通ずる米の買付を開始したが、同社の買付は配給統制の一元的統制の實現と見られる

絲況

大阪棉花後場	寄	引
二月限	七四、〇〇	[illegible]
七月限	八二、七五	八二、五〇

横濱生絲後場	寄	引
一月限	二〇、六三	二〇、三〇
六月限	一八、四六	一八、三三

東京市中コール

【二十五日本社特電】

	安値	高値	標準
翌日拂	〇、六五	〇、八〇	〇、七〇
月越物	〇、七〇	一、〇〇	〇、八〇

株式

取組關係改善 新東底堅

兜町前場況

【東京二十五日發同盟】對米關係は依然豫斷困難なるものあるが新東を中心に主要株は前日來の低調から取組關係の改善等が見られ...も安く...新東は百四十一円二十錢と十錢安に始め一円四十錢の高値あって結局四十四円八十錢の保合に推移し其他株も小幅動きを示した

兜町後場況

【東京二十五日發同盟】前場材料に乏しき折柄、日米無條約時代を控へ...

東京短期後場

	引	高安
新東	[illegible]	[illegible]
東株	[illegible]	[illegible]
鐘紡	[illegible]	[illegible]
東新	[illegible]	[illegible]
東レ	[illegible]	[illegible]
日產	[illegible]	[illegible]
日石	[illegible]	[illegible]
日本郵船	[illegible]	[illegible]

東京長期後場

	引	高安
富士紡	[illegible]	[illegible]
日清紡	[illegible]	[illegible]
日本人絹	[illegible]	[illegible]
倉紡	[illegible]	[illegible]

北濱展望

【大阪二十五日發同盟】前田丸事件に依る郵船・商船株の軟調は兩株の引に波及すると見られ...

財界 株界

...政府當局は電力問題の對策として石炭に對する二段構への對策を講じたやうであるが、果してどんな事になるか...

加美乃素

毛生促進美髪液

當然！

頭腦を保護する頭髪は絶對に守らねばなりません

毛髪は實に容貌品位を整へ美的方面の第一線を擔ふのみならず大切な頭腦の保護者にして...

一般藥局、化粧品店、百貨店に有り 文獻無料進呈

新製劑 加美乃エッキス

淋疾の豫防と治療に
凡ゆる化膿性疾患に
電光的治療塗布劑
服藥・注射・洗滌の時代は去れり

發賣元 株式會社高橋盛大堂
製造元 合名會社 加美乃素本舗 山發神光堂

新本均一大特賣！

新本 五十錢均一 ▼是より以下左へ！

明治大正昭和 勅題御製集 / 最新陸軍士官學校案内 / 西郷鋼作 板垣征四郎 / 實業家三英國の殖民政策 / 寺田義吉 日本總力戰夜話 / 軍事教育 青年教練必携 / 戰線ニュース繪葉書 八十枚 / 廿五將軍 名將名將軍を語る / 二十名士 事件の思出を語る / 卅五名家 財界中心人物を語る / 苦闘の道を語る / 日本は支那を如何する / 日・英・ソ戰爭 / 支那常識讀本 / ナチとは何か / 大藏省讀本 / 厚生省讀本 / 商業教育制度 / 官營及公營事業 / 人類の足跡 / 田園の處女へ / 農村問題辭典 / 帝國憲法 / 諸願屆書式と證書書方 / 乃木修養訓 / 世界偉人言行録 / 生くる者の惱み / 聖人の信仰と生涯 / 一休奇行録 / 西郷南洲言行録 / 和歌土の文學 / 住大尉 / 池田成彬 / 老子新講話 / 近思録・傳習録 / 老子新註 / 韓非子鈔註 / 文章軌範新註 / 般若心經講義 / 神樣の戸籍調べ / 佛樣の戸籍調べ / 機械力學入門 / 工業數學入門 / 機械仕上入門 / 工業英語入門 / 機械用語辭典 / 機械工學入門 / 工場建築 / 商店建築 / 暖熱建築 / 透視圖法 / 數表度量衡荷重 / 日照及氣象 / 建築法令 / ペンキ塗吹付法 / 工業簿記入門 / 算術上達法 / 新算術の力 / 優等生の代數學 / 珠算高速度上達法 / 英語獨習讀本 / 式辭挨拶演説 / 祝賀弔辭 / 劍道新教範 / 柔道新教範 / 立圖解 / ラヂオ受信機製作 / 化學工業入門 / 平家物語 / 和文和歌集 / 怪談名作集 / 川柳雜俳集 / 句作法 / 短歌評釋

新本 七十五錢均一 ▼是より以下左へ！

木歌集 / 新修辭典 / コンサイス百科新辭典 / 英和新辭典 / 和英新辭典 / 繁榮策 / 經營目の付け處 / 利殖の手この手 / 草花の作り方 / 菜作り方 / 副業養鷄法 / 肥料便覽 / 肥料の作方施し方 / 古今刀劍物語 / 日本畫新描き方 / 水彩畫新描き方 / かな圖案文字大集 / 古今書畫便覽 / 江戸浮世繪 / 美人風俗 / 實用習字の急所 / 書道實習教本 / ペン字速成上達帖 / 書翰文講話文範 / 實用手紙作方 / 池の坊流生花しるべ(上)(中)(下) / 池の坊流生花指南 / 釣魚十二ケ月 / 人の日誌 / 川の釣・海の釣 / 碁必勝圖解 / 將棋必勝新定跡 / たまつき上達法 / 犬の出產飼育法 / 犬の訓練と實際 / お灸で病氣治せ / 支那養生訓 / お灸の新療法 / 神經衰弱 / 醫藥處方全集 / 漢方醫藥草圖鑑 / 全藥草圖鑑 / 母としての婦人衞生 / 家庭の衞生と常備藥 / 學生に必要な頭腦衞生 / 職業者及職業婦人衞生 / どもりは必ず治る / 易占的中法 / 墓相と家運研究 / 跡 / 女優タイス / 人形の座 / 夕子の旅行記 / 三味線やくざ / 涙六傑作大集 / 祭の夜の出來事 / 七しぐれ / 支那幽鬼秘話 / 碧玉の佛像 / 非常燃料X7號 / 黄色い蛇 / 活 / 悟空 / 孫忠次 / 定 / 猿飛佐助 / 國生旅日記 / 宮本武藏 / 寛永御前試合 / 相馬大作 / 赤穗義士傳 / 大久保彦左衞門

新本 壹円均一 ▼是より以下左へ！

清水次郎長 / 鼠小僧次郎吉 / 乃木將軍 / 大岡政談天一坊 / 荒木又右衞門 / 新版水戸黄門 / 出世太閤記 / 堀部安兵衞 / 支那怪談集 / 蔣介石を狙ふ女 / 埋藏金物語 / 愛の待急 / スパイは躍る / 花嫁設計圖 / 淺草物語 / 空士官 / しき暖流 / の人氣男 / 大奥秘帖 / 待草 / 南風薩摩歌 / 千石鶴 / 女嘻無情 / 清水次郎長 / 郎吉紙鳶 / 鬼流尺八傳奇 / 若衆髷 / く聖愛 / 世の情人の情 / スポーツ三代記 / 人生聖典 / 絶好のチャンス / 山元櫻月畫集 / 左千夫の文學 / 和泉式部 / 新譯古事記 / 住宅建築 / 室内設備 / 臺所浴室 / 式辭挨拶演説辭典 / 十分間大演説 / 池の坊流生花指南 / 新語辭典 / 新辭林 / 新選俳句辭典 / 學便覽 / 工業設備の組織 / 工業經營分析 / 工業財務 / 機械化學工業大觀 / 工業經濟組織 / 工業材料の購買 / 古文學選 / 近世文學選 / 中古文學選 / 源氏物語 / 新釋大鏡 / 城郭の研究 / 日本神話と傳説 / 人生の百科全書 / 法問答詳解 / 禪の極意 / 法句經其他講義 / 阿含經講義 / 涅槃經其他講義 / 碧巖録講義 / 根譚講話 / 神通術奥儀傳 / 加持祈禱秘密大全 / 人の心 / 物知り百科事典 / 現代手紙作文百科 / ペン手紙新辭典 / 英會話 / ペン字入手紙辭典

新本 二円均一 ▼是より以下左へ！

正則英語讀本 / 珠算詳解 / 增補書辭典 / 模範草書辭典 / 昆虫圖鑑 / 欄間雛形 / 建具雛形 / 住宅建築 / 新機械製圖法 / 工業用語辭典 / ハンドブック / ミリング作業法 / 齒車設計と計算法 / 實習手仕上法 / 機械仕上法便覽 / 電氣技術者必携 / 自動車精解 / 發電機 / 新修歳時記 / 川柳十二ケ月 / 日本童話集 上・下 / ゴリキー文學論 / 風と共に去れり / 一傑作全集 / 傑作全集 / 寫眞術十二ケ月 / 家庭園藝「花」 / 謠と能の秘訣 / 能手ほどき / 平次捕物控 / 星傑作全集 / 家庭醫學百科全書 / 家庭日常百科 / 將棋新定跡 / 競馬 / 漢方治療法 / 四柱推命學 / 手相の科學 / 手相と指紋神秘 / 手相吉凶大全 / 手を以て病氣を治す法 / 運命大鑑 / 家傳七巻書 / トルストイ人生讀本 / 文化哲學概論 / 科學辭典 / 理科辭典 / 機械工作便覽 / 建築構造圖解 / 建築設計圖案 / 日本建築圖案 / 神社建築雛形 / 標準價格 / 日本刀劍 / 現代書道大鑑 / 書翰大辭典 / 新修漢和辭典 / 日常新辭林

特別番外大提供

模範佛教辭典
大特價六圓
大植物圖鑑
大特價十二圓

急告

毎回大多數の良書を差加へる我社獨步の新本均一大特賣！但し再版不能もあり、遲れると賣切もある爲め大至急御註文を願ふ。三冊以上は代金引換大歡迎！ハガキ一枚でスグ送本す其他振替、小爲替、郵便切手も結構。送料御加算の上直接下記讀書新聞社特賣部へ御申込を乞ふ

讀書新聞社特賣部

東京市神田區神保町一ノ三
電話神田七二七番・振替東京五二[illegible]

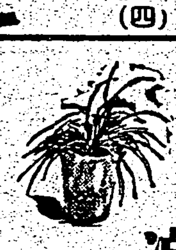

激流 (85)

久生十蘭作 伊勢良夫畫

即興曲(三)

眞波は、心をひき緊めて、落着いて相手の顔を見返してゐた。

いづれにせよ、冬彦が自分にしたい話といふのはさういふ類のことにちがひなく、それは、初めから豫期されたことなので、唐突な冬彦の切出しにもかかはらず、さほど見苦しいあわて方をしないですんだ。

それにしても、たつた一度、一緒に夕食をしたといふばかりの相手に、こんなだしぬけな申込みの仕方つてあるものだらうか。率直といふにしても少しこし度を超えた無禮を起してゐるとしか思へないやうな調子が含まれてゐる。

まるつきり世間といふものを知る機會がなく、自分だけの觀念の世界に住み、ごく單純なひとたちの間隣の中でばかり暮してきた眞波だつたので、虛僞や心理の駈け引きなどに耐へる力はなく、またさういふ狂暴なごく激しいが、それだけに明瞭と判斷はいつも新鮮で正しくものの正體を見究めることの出來る眼を持つてゐた。

自分も女である以上、どの女性も通る危い橋をいちどは渡らなければならないことを覺悟してゐたし、いつかはかういふ申込みに應へなければならぬ自分といふものを豫知してゐた。それに對する心構へも持合せ、自分なりの心構へも出來てゐる。

從つて眞波としては、その方は一向驚きはしなかつたが、何か頭ごなしな、技巧的と言へるほどの壓迫的な冬彦の態度にはどうしても親しめなかつた。

眞波が默つてゐると、冬彦は、一段前立つたやうになつて、

「今のところ、まだ返事してくださらなくとも結構です。……さうですとも、かう我から樹ちや返事など出來ないといふ方が當然です……私としても、こんなところでいい加減な合槌なんか打つてもらひたくない。……よくありますね、女性特有の無意味なお愛想といふやつ。……相手の氣を惡くさすまいといふただそれだけのために、意志にもなく頷いたり、訳もわからずに微笑したり……。こつちとしちや、その愛想がすぐ感じられるので、まづ、たいてい嫌な氣持にさせられることが多いのです。ところが、あなたはそんな安つぽいことはなさらない。まだ返事をすべき場合ぢやないと思つて沈默を守つてゐらつしやる。ええ、さうですとも！これぢや何のことだかわかりやしない。僕はまだ何も言つてやしないんですからねえ。こんなところで返事なんかされちや、こつちの照れやうときたら皆適たいていぢやありますまい。それはよくお判りですね」

眞波は、愛想よく頷いて、

「あたくしの申しあげる分をあなたけみた御言つておしまひになりましたわ」

冬彦は、これから講演を始めるひとがいよいよ本題にかかる時にきまつてする堅苦しい無意味な身振りをしてから、

「いつたい、男性がある特別な女性に惹かれてゐるといふ狀態を說明するには、どうしたらいいのでせう。……私があなたが好きだと言つたり、私はあなたに夢中だなどと言ふ。日本語の表現としてはまづこの位のところです。……こんな複雜な心理を表現するのに、たつたこれ位の言葉しかありません。……夢中と言つても、惹かれてゐると言つても、好きだと言つても、言ひ現し切れない心持は、すると、いつたい、どういふ言葉で現せばいいのです？實際問題として、まづまづ表現のしやうがない。……言葉の足りないところを動作で補はうとすれば、西洋ならば、まづ跪く。これだつて十九世紀の末頃にすんでしまつた風習でせう。今ぢや少々古風だから、私がそんなことしたつて、あなたは冗談をしてゐるとしかお思ひにならないでせう。跪くのはたやすいですが、せつかくの熱意をそんなことで馬鹿にされるのでは困りますから、私だつてさうは出來ない。結局、どうしようもないといふことになるんです」

ラヂオ

朝 【七・一〇】朝の挨拶、ラヂオ體操 【七・二〇】朝の修養(東京) 戰時國民生活からの敎訓(五) 脇山眞一

北日用品小賣値段、職業紹介事項(各局)

晝 【一一・二〇】臨時官廳ニュース 【一一・五九】正午の時報(東京)公示事項、告知事項(各局)

【〇・一〇】慰問娯樂時間(レコード) 万才—これは秘密ですかね アザブ伸、秩父照子、相撲狂時代…秋山右樂、秋山左樂、万藝唄の慰問袋…柳家三亀松、歌問答…ザツオン・ブラザース

【〇・四〇】ニュース

【一・〇〇】國語普及講座(初等科第四十四講)臺北市西松山公學校野澤頭爾

【一・四〇】ラヂオ體操

【三・〇〇】ニュース

【五・三〇】ニュース

【五・五〇】ハイキング・コース紹介の時間(臺北のみ)

【五・五五】コドモのニュース(臺北)南門小學校(四年)岩月登

【六・〇〇】子供の時間(東京)童謠 一、勇ましい兵隊さん 二、ボベイの小父さん 三、オヤブタコブタ 四、手品の小父サン 五、和尚さん小僧さん 六、動物村のお相撲 七、ワラヒグスリ—金の鈴こども會、伴奏東京放送管絃樂團、作曲指揮—長谷川堅二

【六・二〇】子供の新聞(東京)

【六・二五】博物館講座(臺北)臺灣の段丘に就て—富田芳郎

【六・四五】青年の時間(臺中)送れ慰辭—臺中州集集青年團團歌

【六・五五】カレント・トピックス(東京)

夜 【七・〇〇】子供の時間(臺北)ラヂオ理科教室—冬の植物について…市村義春

【七・二〇】ニュース

【七・三〇】國民歌謠(大阪)發國の歌(土岐善麿作詞、深海善次作曲)指導—長門美保、齊唱—JOBK唱歌隊女聲部、ピアノ伴奏—武藤武

【七・四〇】講演(南京)

【八・〇〇】管絃樂(東京)國民詩曲(第二回)日本放送交響樂團

【八・四〇】連續物語(東京)宮本武藏(吉川英治原作)市川八百藏

【九・一〇】時事解說(東京)

【九・四〇】時報(東京)

【九・四二】歌謠曲(臺北)一、イ上海の花賣娘(川俣榮一作詞、上原げんと作曲)牧まり子、ロ日本の雲(西條八十作詞、奧山貞吉作曲) 二、イ輕快二重奏(西條八十作詞、万城目正作曲)春野百二、ロ歌で暮せば(サトウ・ハチロー作詞、仁木他喜雄作曲) 三、愛染草紙(西條八十作詞、万城目正作曲)牧まり子、春野百二、伴奏—臺北ラヂオ・オーケストラ

【一〇・〇〇】福建語ニュース

【一〇・二〇】國粹ニュース、新聞社提供ニュース、公示事項告知事項、局報、明日の番組(各局)

【一一・〇五】英語ニュース

【一一・二〇】北京語ニュース

【一一・三五】廣東語ニュース

【一一・五〇】馬來語ニュース

【〇・〇五】安南語ニュース

【七・五〇】朝の音樂(レコード) ピアノ獨奏—メヌエットの主題による變奏曲ニ長調(モーツァルト作曲)ルドルフ・ユラーンキピー

【八・二〇】最近世界外交史講座(第二十八講)(臺北)世界大戰前に於ける極東問題(十九)庄司万太郎

【九・四五】家庭百科問答(臺北)美味しい寒餅のたべ方

【一〇・〇〇】幼兒の時間(臺北)國語童話—ミカンとリンゴ…後藤登美子

【一〇・一五】家庭料理獻立(臺北 靜修女學校野田千鶴子案)一、キャベツの餘酢 二、五目あんかけ 鍋飯(臺南のみ)臺南第一高等女學校妹尾ときこ案

【一一・〇〇】肉豚取引相場(臺

朝の修養(東京 七・三〇)

脇山眞一

◇戰時國民生活からの敎訓(五)

氏は熊本縣町村長會長

戰時に對する國民の心構へ即ち精神生活に就て反省し自らを敎訓する事は戰の最後の勝利を得る事に極めて必要な事でないかと思ふ。長期の戰は物資の缺乏を來す事は當然であるが之に不平不滿を感ずる樣になれば經濟思想の一部より破綻を生ずるの恐れがある。物資缺乏に對する國民の理解と忍苦等を徹底するは最大肝要事なりと信ず。生活樣式を原始的生活に還元するに因りて僅に物資不足を補ひ得るもの多し(實例)第二に考ふべき事は長期戰に對する國民のその認識と覺悟とを深める事と思ふ。支那事變の長期たる事の認識が近時歐洲戰爭の勃發により弛緩せるの風あると思ふ時是實に堪へず。歐洲戰爭が列國の援蔣政策を妨げ從つて支那事變の終結を促すに力ある事は勿論ではあるが、然し歐洲戰爭の前途そのものが豫測出來得ざる現狀に在るのみならず、支那の抗日は獨り列强の援助のみを期待せるにあらず、妄想妄斷に過ぎないけれども然し非常に遠大な計畫を以て抗日戰をやつて居るものも支那人の中にはある事を思ふならば決して支那事變の早期解決を速斷してならぬ。

一科學情報一 類人猿の嗜好

類人猿が鋭敏な嗜好の感覺を持つてゐるかどうかを確めるのにロンドンの動物園長その他の博物學者たちが實驗を試みた。チムパンジーに試みた實驗者たちは非常に高價なものをチムパンジーに試みなかつた、彼らは苦いもの、非常に苦いもの、一寸ばかし苦いものを調合した無害の藥品で試みた、風味から次第に回復する最初の喜ぶべき徵候は何か少しばかしの苦味を見出すことで、人猿は二ツのグループ—即座に苦味を嗅ぎつけるものと嗅ぎつけないものとに分たれる、ジュリアン・ハツクスリイ博士の試驗の目的の一つはこの点で高級の類人猿は我々自身にどれだけ類似してゐるかを見出すことであつた。彼らはチムパンジーの多數の三分ノ一以上が苦さを味はへなかつたのを認めた、何故つてチムパンジーは苦味をきつける證左を示さなかつた、これに反し彼らの仲間は嫌惡の生々とした徵候を示した、苦さを味はひきつた數少ない猩々がゐた、しかしロンドン動物園の有名なジャクリンは何も味はへなかつた、これらの實驗に加はるに或る私立の動物園で人氣のある唯のチムパンジーが最近齋をした、堅兒のチムパンジーが生れる前この母親は差出された肉を食べ、ビールを飲みさへした、今彼女は菜食主義者になつた

內服三日で淋病最高化學治療

最新高級多元性 淋病化學療法劑

內服 ケンゴール

日東製藥合名會社製品

淋病

現在淋病治療に供さるゝ化學劑には、「一元性」と「二元性」の二種ありますが、世界的權威の發表によると之れを別々に使用したのでは、化學療法の化學療法たる眞價は發揮されない、と發表されてゐます。

絕對無上の原理

砂糖の甘味を生かす爲には、鹽を少量入れると甘味が十割甘割も強くなり、又殆んど甘味を感じない樣なごく薄い砂糖水の中へ、ある量の鹽を入れると忽ちにして今迄感じなかつた甘味が出て來るのであります。

これは化學的の不動不滅の原則ですが、この配合の割合(組成率)は非常に微妙で、所謂秘傳として極秘にされたものであります。

殺菌・溶菌・滅菌を最高に發揮する重大發見

淋病化學療法の偉力を最高に發揮させる爲には同じく此の原則は必要缺く可からざる鐵則で、即ち二種の化學物質の割合(組成率)によつて、淋病化學療法の死活が決定さるゝのであります。

そこで、學理の秘奧を開き、無數の實驗を經た結果、學理臨床何れの點から見ても最高無二、これ以上のものなしと云ふ可き特殊の割合(黃金率組成)の發見に成功し、創製されたのが即ち本『內服ケンゴール』で、現在最高級多元性淋病化學療法劑として斯界の注視を集め、他の治淋劑の追隨を許し得ない獨自の位置に輝くのであります。

急性1クール 慢性4クール で撲滅

本『內服ケンゴール』は、服用後速かに吸收され血液に混入して、如何なる微細部深部にも浸透到達し、淋菌に對する猛烈な獨特の殺菌溶菌滅菌の諸作用を持續的に長時間體內に發生させて徹底的に淋菌を撲滅します。

よつて、急性の激しい時でも、服用翌日に早くも排尿痛がとれ分泌物はとまり、尿が全く透明になるには最長四五日と云ふ全く、劃期的の效果を現すのであります。

この治療力こそ、同種異性の二化學物質の微妙な相乘協力作用の最高を決定する本劑獨特の黃金率組成から發するもので、本劑以外に斷じて求められぬ特長であります。

翌日無菌の服用法

この淋菌撲滅作用を徹底する爲特定の服用法が研究されてゐます。即ち一日三回每食事直後、一回6錠宛一日18錠を必ず三日間連續して服用し、あと四日間服用を中止するので、これを1クールとして治療の基準にします。これによつて本劑の化學的偉力は體內で充分發揮し、再發を許さぬ無菌淸淨となるのであります。

再發しない反覆法

急性淋病には1クールで充分ですが、更に1乃至2クールを追加すれば最も安全であります。

頑症でも……

頑症難治症には大凡4クールの反覆で希望を達し且特異の內服的殺菌力により淋病豫防にも目的を達します。

安全副作用なし

近頃淋病化學療法に伴ふ副作用が問題になつてゐますが、本療法にかては、體內にて猛烈な化學作用が長時間續くに拘らず決して胃腸腎臟等に副作用のないのが特長であります。

自家製劑の特權

本劑の組成成分たる二種の化學物質は何れも自家製品なる爲、純粹度高くその性能頗る鋭く、然も藥價低廉なる爲治療上最も有利であります。

適應症 急性淋疾・慢性淋疾・女子淋疾・淋毒性睾丸炎・副睾丸炎・膀胱炎・腎盂炎其他化膿性疾患全般

定價
1クール 五四錠 一円五十錢
2クール 一〇八錠 二円八十錢
4クール 二一六錠 五円四十錢
病院大量用 五〇〇錠 十二円

注意 全國有名藥店ニアリ 本劑ノ化學的生命トスル黃金率組成ト用法ハ斷ジテ他ノ追隨ヲ許サヌ特長デスカラ御求メノ際ハ必ズ「內服ケンゴール」ト御申出デ下サイ 品切ノ節ハ代用品ヲ求メズ直接御註文下サイ 註文次第急送代引ハ內地ニ限リマス

最新發賣

東京市芝區通新町十三番地 總代理店 合名會社 河原商店 振替東京三三〇一九番 電話三田一六八五・三六〇六・二〇七〇番

LKD—10A

興亞の娘の心意氣を

レートクレームの

健康な身嗜みに

荒れ止めに・お化粧下に・ヒゲ剃り後に

體力維持に

榮養劑 オリザニン

(登錄商標)

流行性感冒・肺炎其の他發熱性疾患に際しては、體內ビタミンBの消費が急激に上昇し著しく體力を消耗せしめます

脚氣に對するオリザニンは、決定的で其の他結核・肋膜炎・姙娠・產褥時、小兒發育障碍藥の補助治療劑としてその最高力價が推奬されて居ります

(末・錠・液・エキス・注射液…各種)

食物の完全消化に

消化劑 タカヂアスターゼ

(登錄商標)

人體の健康維持に必要不可缺の榮養素として、蛋白質、脂肪炭水化物、無機物、ビタミン等あるが、是等榮養素を含む食物でも攝取されて完全に消化・吸收されねば意味ないことと なります

タカヂアスターゼは是等を消化する十餘の各種消化酵素を含有し、日常食物の殆んど總てを消化せしめる能力を持ち、胃腸機能の衰退に原因する消化不良に凡ねく推奬せられます

(末・錠・・・各種)

咳と痰に

ブロチン

(登錄商標)

感冒から肺炎になつて死の轉歸をとる人は多く、感冒が萬病の基と言はれます、ブロチンは感冒・肺結核・肋膜炎等の痰や咳に效力があり胃障碍がなく服用容易のものとして推賞せられます

(末・錠・液・・・各種)

三 SANKYO 共

純良藥品の商標

東京市日本橋區室町

三共株式會社

出張所 臺北市表町壹丁目

人的資源の確保

高雄州下防空訓練
警戒裡に一夜を明す

【高雄電話】高雄州下に亘る第一種防空訓練は二十五日午前八時警戒警報發令と共に一齊夜に亘る訓練の幕は切つて落され官民一絲も亂れぬ統制下に防空實務に入つた、赤堀知事は午前九時防衛本部に於て統監部員に訓示を爲した午後一時二十分には空襲警報發せられ同二時四十分解除、更に同四時再度空襲警報發せられ同五時解除されたが二回とも敵機數機高雄上空に現はれ各所に假想爆彈を投下せるも防衛團、家庭防空群等の活動に依り大事に至らずして敵機を退却せしめた、夜に入るや午後八時半再び敵機が飛來したが防衛團員の活動に依りこれを退却せしめ危なきを得、同九時半空襲警報解除され第一日はそのまゝ警戒裡に一夜を過ごした

屏東は好成績

【屏東電話】二十五日午前八時開始された屏東市の防空演習は各地區防衛團員の活動に依り先づ各家庭の防火防毒燈火管制の準備狀況を詳細に調査し戰時下における銃後防空の完璧を期し敵機の來襲何ものぞと待機する、午後一時二十分突如空襲警報が發せられ、敵機二機が市の上空に飛來、市內本町通りの中央部に爆彈を投下したが中地區防衛團員の活動に依り大した事なく同四時、八時と間斷なく來襲したが夜は完全なる燈火管制に依り文字通り暗黑と化した爲め敵機は市の所在を發見し得ず、かくて本年最初の防空訓練は好成績を收めつゝ第一日を終つた

牛島軍司令官 きのふ臺東視察

【臺東電話】牛島軍司令官の初度巡視の臺東の日程は二十五日午前八時四十五分花蓮港發、關山まで出迎への前田臺東廳長、高橋警務課長等と共に午後一時四十五分臺東着、驛頭には各官衙長、驛前には民間團體、學校生徒が堵列出迎へをなした、同三時に臺東神社に參拜され、更に臺東婦人會館に於て廳長より廳下狀況を聽取、警察課、官舍を視察された後、更に官民の接見をなし同四時五分旅館に入り臺東に宿泊、廿六日は午前九時旅館發飛行場、馬蘭部落を視察し新港に向ふ豫定

臺南州庄長異動

【臺南電話】新樓庄長高橋壽一氏の州目治課轉出に伴ひ庄長異動が二十二日附發令された
新市庄長　前田貞雄（前新營郡財務主任）
善化庄長　小野邦彦（前新市庄長）
新樓庄長　宮澤文三郎（前善化庄長）

臺中州新豫算
八百三十四萬圓餘

【臺中電話】臺中州に於ける昭和十五年度豫算は時局に鑑み不急施設は一切之を見合せたが軍需鑛業その他緊要なる國策遂行に副ふ施設並に國民精神の作興、保健衞生の經費等は能ふ限り積極的に計上に努めたが、先づ教育に就ては本年度に小學校五、公學校二百四、計二百九學級の增加を行ひ且つ小學校內容充實に留意し、實業補習學校にても彰化工科、豐原家政其他五學校、中等學校にては前年に引續き臺中商業一、彰化商業二、臺中農業二、台中二中、台中高女に各一學級宛の增加を爲し州下教育の內容に一段の充實を期す、次に青年體位向上を計る爲の本島人青年身體檢査國民的信念を徹底せしめる爲の精動費に對しては前年に引續き充實を企圖した、產業に就ては主要食物の確保の必要上灌漑用水源の調査、地下水並に地質の調査等新に水利施設の整備擴充を圖ると共に肥料調整獎勵費、自給肥料增產の指導、耕地防風林の獎勵、山地開發施設、畜馬の獎勵、養豚事業の增殖、製茶改良等に努め之に要する經費を計上した、經常土木は國防上又は時局に鑑み緊急止むを得ざるもの以外は之を見合せ選擇を許さない中等學校其の他の新營費等に重點を置き前年より實施中の彰化水道、埔里水底寮の橋梁並に道路改修、大里溪堤防の修築、烏溪堤防維持工事負擔等に重點缺くべからざるものの外新高港漁船溜り、結核療養所徵兵適齡者の指導、防空施設指導新高港の完成に伴ふ各部門の調査企畫費を新に計上され總額八百三十四万三百十九円にして前年に比し百三十方七千百二十九円、約一割九分の增加になつてゐるが、之は主として新高港漁船溜築造費の納入金、義務教育に伴ふ公學校の學級增加、彰化商業の新營、結核療養所新營等の新規事業並に國策順應の上に已むを得ざる諸事業並に依るものであると、主要新規事業豫算は左の通り

△教育關係　五九三、五〇〇円
△小公學校及實業補習學校學級增加に要する經費　三一七、五九三円
△小公學校施設補助　二、〇〇〇円
△中等學校學級增加に要する經費
經常費　二〇〇、三九七円
臨時費　二一、八三三円
△東勢農林國民學校改築に要する經費　一七八、五六四円
青年身體檢査に要する經費　九、三〇〇円
彰化工科學校補助　三、五〇〇円
國語普及に要する經費增額　一〇、〇〇〇円
青年學校補助增額　八、二五〇円
臺中州聯合少年團補助　五、〇〇〇円
國民精神總動員に要する經費增額　一、〇〇〇円
△勸業關係　三八、四六〇円
水產試驗場充實に要する經費增額　二二五、〇〇〇円
種畜場充實に要する經費增額　二六、五六〇円
工業試驗所充實に要する經費增額　六、六一四円
大肚山八卦山開發施設に要する經費　一〇、二六六円
〇〇品調達充實に要する經費　二、五〇二円
蓄馬獎勵費增額　二二、五三四円
畜產增殖獎勵費增額　三、二〇〇円
耕地防風林獎勵費增額　一、九七一円
自給肥料增產獎勵に要する經費　二一、一二三円
肥料調整に要する經費　四九、五六〇円
紅茶苗圃經營に要する經費　二〇、六七〇円
經常費　五、四〇〇円
臨時費　一五、二七〇円
製茶改良增產獎勵に要する經費　三〇、一五二円
山地砂防施設に要する經費　六、〇〇〇円
△土木關係　五八一、五四五円
彰化水尾道橋梁架設費　七六、五〇〇円
同道路改修費　一八、六〇〇円
埔里水底寮道路改修費
河川堤防修築（大里溪）　二六一、四〇〇円
州管內里程標製費　六、〇〇〇円
都市計畫事業補助　二〇、五二八円
臺中市　一三、五九八円
彰化市　八、七五〇円
豐原街　八、一八〇円
烏溪河川維持工事費負擔金
新高港漁船溜築造に要する經費　二三〇、〇〇〇円
兵事並に〇〇に要する經費　五五〇、〇〇〇円
新高港道路施設企畫費　三、〇七二円
合計　一五、〇〇〇円
　　二、二三〇、五〇八円

臺中神社上棟式

【臺中電話】昨春來御造營中の臺中神社諸工事は順調に進捗二十六日午前十時から州下の主なる官民三百餘名參列上棟式が執行されるが古式に則り綱曳き槌打ち等の嚴かな式後盛んな餅撒きが行はれる由

蘇澳神社鎭座祭

【宜蘭電話】蘇澳郡では二十四日午後一時から郡會議室に於て蘇澳神社造營奉賛委員會を開き打合せの結果鎭座祭は二月八日午後九時より臨時奉幣祭は翌九日午前十時から執行する事に決定した

勳章傳達式

【宜蘭電話】臺南州では二十日午後一時より知事公舍に於て勳章傳達式を擧行するが名譽の受領者は左の通り
勳八等白色桐葉章　軍屬手鹿仁、同軍屬顏老上、同軍屬吳發法

振興會員神社參拜

皇民化運動は先づ神社參拜よりと、日本精神を叩き込むにありと貧文郡官田庄振興會では常に會員を引率しては神社に參拜してゐたが今年の二十六百年新春に際しては去る二日振興會員長が引率して出北、臺灣神社に參拜、敬虔な祈りを捧げた（寫眞は參拜後の記念撮影）一名を参拜

向山上等兵戰死

【宜蘭電話】渡邊部隊向山庄上等兵は今次事變勃發時より宜蘭憲兵分隊の馬丁として勤務してゐたが昨春晴れの應召を受け勇躍渡支第一線で活躍中不幸敵彈に當り名譽の戰死を遂げたが在りし日の向山君は馬丁として一生懸命分隊の馬丁として働いてゐたが何處へ行つても立派な働きをして來たと思ふ

渡邊部隊戰傷者
二十四日原隊發表

【〇〇電話】二十四日原隊發表―渡邊部隊名譽の戰傷者氏名左の通り
【中尉】古川不倒（福岡縣若松市）津々見保（大分縣宇佐郡）【少尉】坂本三郎（鹿兒島縣日置郡）中馬茂隆（鹿兒島縣曾於郡）【曹長】平野政隆（鹿兒島縣揖宿郡）【軍曹】千手弘毅（福岡縣糟手郡）松尾正司（長崎縣西彼杵郡）神崎軍士（熊本縣天草郡）立川力造（福岡縣宗像郡）緒方留三（臺中市後壠仔）高野嘉親（福岡縣糟手郡）【伍長】齋藤正男（大分縣玖珠郡）田中政夫（宮崎縣東臼杵郡）川地弘（熊本縣上益城郡）藤留一男（鹿兒島縣日置郡）【上等兵】中西俊則（鹿兒島縣出水郡）川越重良（大分縣南海部郡）淺井第二（高雄市旗町四ノ四七）橋本信彥（大分縣大分郡）岩崎忠志（熊本縣天草郡）川越正並（鹿兒島縣川邊郡）冨田榮信（屏東市頭前後）尾見門義信（高雄市北野町一ノ八）荒尾伯志（花蓮郡花蓮港街）與井三郎（臺北市下奎府町二ノ五）岡本隆（熊本縣菊池郡）水野忠義（愛媛縣宇和郡）中山浩田良好（熊本縣八代郡）中山實（長崎縣壹岐郡）坂田榮實（熊本縣鹿本郡）竹井久（福岡縣筑上郡）角田賢次郎（花蓮港街）宗金通）坪岡存（千葉縣安房郡）栗原三男（熊本縣下益城郡）【一等兵】永江平八郎（福岡縣三池郡）嘉井守（熊本縣飽託郡）田口正一（熊本縣下益城郡）小島榮三夫（臺南州虎尾郡虎尾街二六ノ三）小原坂進（福岡縣八幡市）守實一（鹿兒島縣大島郡）高尾能（鹿兒島市鷹匠町二九）川崎旺吉（熊本縣天草郡）吉本初義（熊本縣天草郡）安樂晃志（鹿兒島縣川邊郡）小島喜助（鹿兒島市加治屋町）角田久男（福岡縣遠賀郡）小野茂（屏東郡里港庄）前崎盛進吉（臺北市大安十二甲）土居文夫（福岡縣宗像郡）尾崎賢　新營街六五長谷部亮一（北門郡七股庄）出田深示（虎尾郡虎尾街七〇）草野武彥（新營郡新營街六五）堀茂雄（熊本縣上益城郡）須藤實（鹿兒島縣肝屬郡）阿南公人（大分縣速見郡）川原政（新竹州大湖郡頭屋庄）西口利美（熊本縣菊池郡）小林功（岡山縣後月郡）伊比井長八（新營郡鹽水街岸內）富岡建次郎（臺中市新富町一〇二）平山清（鹿兒島縣日置郡）山下吉生幸（高知縣幡多郡）日高田正喜（熊本縣天草郡）【衞生兵】林登吉（北門郡西港庄西港）

“火鉢は贅澤だ”
戰線を偲べば安閑として居れぬ
臺中州警務部で廢止

【臺中電話】臺中州警務部では目下州下各所に於ける木炭拂底に鑑みつゝ又戰線にて將士等が零下何十度の寒氣を凌ぎつゝ奮戰してゐる皇軍の勞苦を偲び臺灣にて火鉢を使ふのは贅澤すぎるとの見地から從來各課に配布された火鉢を自今使用せざる樣に申合せ更に各郡警察課にも同趣旨の通牒を發し木炭消費節約の範を示す事となつた

五股信組總代會

台北州新莊郡五股信用購買販賣利用組合では去る二十二日午後三時組合會議室に於て水崎郡守、川畑安武兩課長、中間州屬、野島郡屬

曾我上等兵慰靈祭

台灣彰化營業所では南支戰線で名譽の戰死を遂げた元社員故陸軍歩兵上等兵曾我正氏の英靈を弔ふべく二十四日午後四時半から同營業所階上に祭壇を設け佛式に依り慰靈祭を嚴修したが當日は小島市尹、友田署長、宗地助役、下中郷軍分會長其他官民多數參列盛儀であつた

吉田伍長市葬

【新竹電話】既報台灣電燈株式會社新竹出張所勤務中應召名譽の戰病死を遂げた吉田喜吉伍長の市葬は二十五日午後二時より公會堂に於て嚴肅裡に執行、矢野市尹を葬儀委員長とし一番ヶ瀨司令官代理各官衙、諸團體、學校生徒、兒童等多數參列午後四時半終了した

二水信組總代會

台中州員林郡二水信用購買利用組合第十七回通常總代會は去る二十三日前十時より田中郡守、長瀨郡屬等臨席、來賓多數臨席し總代員四十名中四十二名出席の下に二水保甲事務所で開催、役員組合員に對し表彰狀並に賞品の授與、組合長の挨拶、總代出席報告決算報告等諸案件を附議、その如く行事を濟ませて議事に移つたが第一號議案より第七號議案迄は總て原案通り可決、第八號議案の件に入るといかに

嘉義商議所總會

【嘉義電話】嘉義商工會議所では二十四日午後二時より新館會議室に於て

古物の諸氏は何れも任期滿了に付改選の結果總代者選舉氏の動議に依り猶一年田、王明順、陳錦發、陳聖、陳平田、王明順、陳維榮氏を推薦、總代理事會を全部重任することに決定し總會議事として水崎郡守の指名に依り陳田岸氏を決定した

同組合總代會を開催、白井會頭外議員十二名出席、陳監理官として市より大越市尹、木村勸業課長臨席、定刻白井會頭開會の辭に次いで議長席に著き挨拶に次いで議事に入り昭和十五年度嘉義商工會議所收入支出豫算案外七件を附議原案通り可決確定し最後に大越市尹の訓示あつて五時閉會した、因に十五年度豫算は一万八千七百十円にして前年度に比し四千百二十四円四十四錢增である

體位向上と時局展
花蓮港街で開催中

【花蓮港電話】台灣總督府防疫會主催の體位向上並に時局展覽會は昭和十五年二十五日から二十九日迄花蓮港公會堂にて開催されてゐるが第一會場の第一會場には體位向上に關する資料を陳列し會場には青年團及び公會堂では各種の兵器を陳列し一般の觀覽に供してゐる

廣東へ農義團
一行十七名けふ高雄發

【高雄電話】台中、台南、高雄の三州下から選拔された第三回廣東農業義勇團一行十七名の鍬の戰士は督府技手小沼常雄氏引率の下に高雄州技手鸞島清吉氏外二名の指導員と共に二十六日高雄出帆の便船で現地へ出發する

渡邊教授來南

【臺南電話】東大教授渡邊鼎一郎氏は一般農業

第三拓洋丸遭難か
消息なく關係者憂色

【高雄電話】拓洋水產所屬第三拓洋丸（二三噸）は昨年十二月二十三日漁場に向つて高雄を出帆したが、その後何等消息がないため遭難したのではないかと見られ、同社では去る十七日第六拓洋丸を搜查の爲め現場附近に派遣したが、何第三拓洋丸の外第二〇〇丸その他二隻の漁船も何等消息なく遭難したのではないかと關係方面から憂慮されてゐるが漸く遭難船の声から遠ざかつた今日又復港に暗雲をただよはせてゐる

小國民の赤誠

【中壢電話】中壢郡中壢第一公學校五年組の兒童達は昨年九月以來每週の日曜日に一ノ錢の慰問袋を取を勵行し慰問袋一つと獻納して來たが十二月末までの分を集めて貯金したところ十五円を得たので同校受持教員に託し二十三日後右金員を持參し本社取次店に依頼した、同店では早速之を本社に送つたがかかる美擧は銃後少國民の赤誠を顯彰するものとして一般から感激されてゐるが同校では今後も引續き之を行ふ由

金瓜石華僑

興亞建設の步武も力強く目前に迫つた支那新政權の誕生に呼應すべく新に組織した瑞芳街金瓜石在住華僑二千餘名から成る金瓜石新民公會は廿一日午前十時より金瓜石公學校講堂に於て設立一周年記念に第一回總會を擧行した來賓として基隆州外事課長、原野基隆郡警察課長及小野日警務課長、狩野憲兵曹長等臨

商工庶民組總代會

【臺中電話】臺中市商工庶民組合第四回總代會は二十五日午後四時から市民館に於て開催、昭和十四年度財產目錄、貸借對照表、事業報告等承認の件外八件を附議し異議なく可決して同六時頃閉會した

卸値協定打合せ

【嘉義電話】嘉義經濟課では二十五日午後一時より商工會議所に於て市內食料品商十五名の參集を求め卸値協定に關する打合會を開催、署より丸山經濟主任、市より木村勸業課長以下係員が出席種々打合せの後協議の結果その他主なる食料品の卸値協定をなして同三時過ぎ閉會したが近日中に市内の自由販賣價格を全部販賣の上協定値に基き小賣の公定値段を制定する豫定

雪合戰
太平山は白皚々

【羅東電話】宜蘭の高地太平山は二十二日來急激に氣溫降下し遂に白皚々として美觀を呈してゐるが羅東さに木材は此の寒さに堪へ兼ねて休業してゐる事に反し太平山小學校兒童五十名の兒童達は授業で夢中に雪を集めて雪合戰を擧行して寒さに身心を鍛練してゐる

砂糖配給陳情

【嘉義電話】一時途かれた砂糖不足も市役所に嘆されて居る配給が稍々解消されたが未だ相當の入荷があるにも拘らず商店では配給が滿足に行かず、殊に多く消費する菓子商店は可成り困つてゐるので現狀打開策として配給制度を要望する爲め二十五日午前十一時菓子商同業組合では商業組合長外役員八名が市に木村勸業課長を訪問し陳情書を提出すると共に善處方を懇請する所があつた

少年團實習

全島少年團指導者實習所で終了式は二十四日午前十時半より彰化市の水泥坪の臨時營に於て擧行され小學校少年團員數名に於て擧行され小學校少年團員數と同中學校通年團員、彰化市少年團員等多數參列し旧村臨長の開式の辭に次で君が代奉唱、神宮遙拜をなし宮城遙拜、默禱、あつて指導者原所長の挨拶、二荒名譽所長、松岡少年團常務長會の告辭あつて少年團歌を合唱して一荒名譽所長の發聲で萬歲を三唱して散會した

員樹林公の美擧

新竹州大湖郡員樹林公學校では非常時局に對處すべく去昭和十四年度より學資の保存者より同窓會を設立して學校の經費を節約し金十円を國防獻金にする事とし直ちに其の手續を取つた

高雄鄉軍射擊會

【高雄電話】第四回高雄市鄉軍射擊大會は二十八日午前九時より射擊場にて開催する

養蠶の天國
農家が桑の植栽

【竹南電話】養蠶の天國と見られる新竹州竹南郡では此程新案中の養蠶獎勵試驗事業（場所竹南郡）長に養蠶の研究をしてゐる小川氏を派遣して研修する由であるが、肝要な蠶の食料が豐富に出來る事して…

家屋稅完納

台中州員林郡では納稅報國の赤誠を披瀝し一般國民に納稅精神を鼓吹せしむべく納稅期限五日前を以て二十二日迄に完納すべく員林街、埔心庄、社頭庄、永靖庄、田中庄、二水庄等の役場協議會に於て愈々本月二十一日迄に於て完納の申合せ…全島…に完納した

一高女增築

【臺南電話】臺南第一高女では現在の二學級百人編成を新年度より三學級百五十人を採用し一學級增加して三學級編成とする事となり之に伴ふ校舍の增築工事は十五年度の州豫算に計上されたが總經費は四万七千円

流腦豫防注射

【嘉義電話】嘉義市に於ける流腦の發生は既に患者が發生してゐるので市內に於けるその豫防注射を未然に防ぐ爲め二十八日より三十一日まで各區保甲事務所で市民に豫防注射をなす

獻金と寄附

【鹽水電話】玉里在鄉軍人分會長林庄氏は一月二十日街役場に出頭して金三十円を國防獻金に、金十円を軍人遺族に、金十円を國防…

子供の弄火

【高雄電話】高雄州潮州郡萬巒庄…二十三日午後二時頃…全燒した原因は子供の弄火と判明した

小屋諸共に燒死

【宜蘭電話】宜蘭街員山庄內湖子內湖一番地土着黄氏某の長男（二七）は病氣のため獨立小屋に居住して居たが二十三日午後十一時頃發火し小屋諸共燒死した、出火原因は目下取調中である

●頭痛にノーシン●

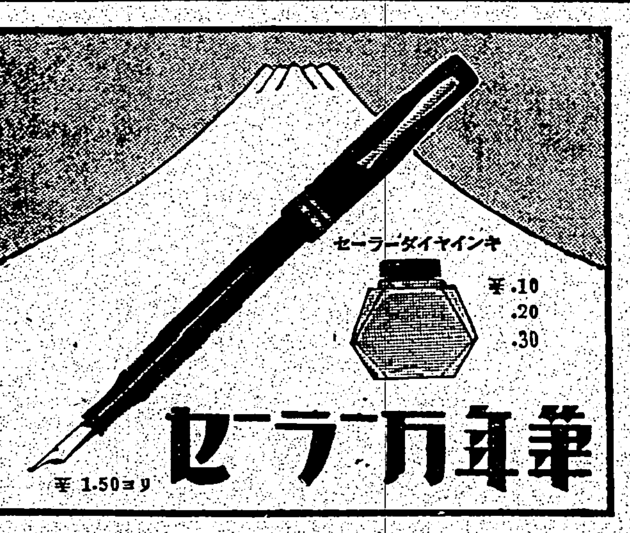

幾多の病者を救ひ 勤王志士を援けた 輝く司命丸の功績！

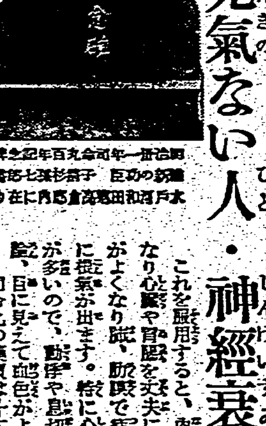

心臟の病・動悸、息切のする人 肺や肋膜の惡い人・胃や腸が惡く食進ぬ人・精力弱く元氣ない人・神經衰弱の人

無代進呈　高倉研究所

「株式の裏書讓渡に就て」解說「小冊子」贈呈
山一證券
東京日本橋區兜町一丁目

電機學校
中野高等無線電信學校

日本大學藝術科學園

求人・求職案內欄：
事務員採用　女事務員　店員小店員職人　修理専門　外交員　家庭教師雇はれ度し　女中入用　女事務員　女店員　電話　少女募集　讓カフェー　犬　部分品　求貸家　電話商品券　土地建物　商品券

淋疾の短期內服衝擊療法

世紀醫學の最大收獲たる「ズルフオンアミド」劑にして、本療法の原理は單なる內服により極めて早期に體內の血液細胞、組織等凡ゆる部分に強盛なる抗菌力を出現せしめ以て表面性は勿論深層部に潛入せる淋菌に對しても完全に其の撲滅的偉力を發揮せしむるにあり

ムソリンの眞價
(1)ムソリンは化學的純度最高なるを以て治癒率も赤極めて高く反對に副作用殆どなし
(2)本劑の治療上最も誇るべきは分泌物消炎、淋糸の消失が極めて短期に現はれる事である、普通三日間（一クール）の內服により奏效を期待し得
(3)治療上種々の障害を伴ひ最も難治とせらる、婦人淋疾にも何等の不安なく確效を奏す
(4)本劑は感染直後の急性淋は勿論、亞急性に移行せるもの及難症たる慢性淋疾に對しても完全に治癒の效果を期す

用法　一日三回、三日間連用の後七日間服用休止、之を一クールとす、更に必要に應じこれを繰返す
適應症　淋毒性諸患疾、腎盂炎、膀胱炎、子宮內膜炎、其他尿路諸疾患及葡萄狀球菌性疾患

ムソリン錠

發賣元　大阪市北區樋上町三十八番地　興亞新藥社

簫の音（一）

小林信二

陸奥、大館在の奈賀、高島仁左衛門の日常は、國主も及ばぬ豪勢ぶりの上に、勢力もどうやら國主を凌いだ。南部侯も、彼の存在は度外視し出來ず、むしろ一擧一動にも心を用ひねばならなかつた。

今回六十餘名のアイヌを腹奴にするやうにと仁左衛門に贈つたのも、つづめていへば仁左衛門の歡心を買ふ一つのてだてに過ぎなかつた。

隣國羽後とも接してゐる仁左衛門の地位は地の利を得て、西するも東するも意のままで、勝足を伸ばせば隣地も勢力も十分あつた。反對に、國主側にとつては厄介な存在で、武力の代りに懐柔一本槍で當らなければならないといふ代物といつて放つてはおけない。東北辺境の地とはいへ、數百万石の群者とならぬとも限らぬ。

陸奥の南部、羽後の佐竹兩國主は、仁左衛門をめぐつて、國主らしからぬ暗躍明動をつづけてゐればゐるほど、仁左衛門は次第に態度を驕慢にし、洞ヶ峰を極める。

戰國動亂の天正年代の出來ごとである。

◇

アイヌ族六十餘名が新に腹奴となつて、高島家の家奴約數十餘名をきはめる。いふまでもなくその頃は無報酬の勞務者、それがどうよりこれから上る利益も知々莫迦にはならない。さうなればなつたで、仁左衛門の慾心はまた火と燃え、自ら田畑に出掛けては腹奴を監視し、働き工合を見ては督勵、文字通り酷使する。或るとき崖かげから突如として姿を現し、鋭い眼つきで睨み据ゑ、

「そのままでは済まさぬ」

と、その頃では武家が使ふやうな言葉で怒號る。引き立てる。背後から突きのめされて己れと己が指をばらばらに斬り落してしまつた不知り男もあつた。

仁左衛門はこんなとき悠長にいふのであつた。

「夜がある。お天道様に願いた夜だけ休めばそれでよいわ」

分外の休暇も與へなかつた。それは五十餘年、仁左衛門が一介の作男から今日の身分に達するまでの自らが守り、信條として來たものであつた。

「でもそれでは餘りといふもの」

などといはうものなら、たとへ女房のお里や近親者とて容赦はせぬ。殺氣をふくんだ眼が鋭るやうに、

「やかましい、殺量の知つたことか」

と、怒り立つた一言で、四辺はまたもやもとの靜寂に返つてしまふ。そしてこれが慣れほうけた腹奴達の上に竹篦返しに歸つて來る。

このやうに冷酷で、しかも陰険な仁左衛門であつたが、どうした譯にか、アイヌ人のマクゲンキだけは不思議に身辺に近づけた。惡口雜言のうちにも愛情の片鱗を見せたりした。

マクゲンキは、仁左衛門のところに送られてくるまで、蝦夷では酋長だつた。送られて來たとき、仁左衛門はじめ一族一黨のものはその魁偉な體格に驚歎したと共に、精悍な顔、青い瞳のやうな眼、らんらんと燃え立つやうなやや赭い頰の髯を見て、これは大變な代物を引きうけたものだと、寒氣がしたほどであつた。それが時を経るにつれ、數百人のそれとない警戒もいつか解けた。行動も言葉つきも穏和で、為すこととすることが滑稽味に溢れ、笑つたことのない鐵石の仁左衛門も、マクゲンキのゐるところではつい白い歯を見せたりするのであつた。カラカラと打ち興じたりする。

マクゲンキは、仁左衛門をさへ物の數ともせぬ不敵な面魂の男で、

「ゲンキ！元氣を出すのだ」

と、仁左衛門が食事をしてゐる背後で、大きい團扇で煽いでゐるマクゲンキにからかひともつかぬ大声で、仁左衛門は怒鳴るのであつた。

マクゲンキはおどけた恰好で、ボロボロ汗を流しながら、飽くまで近づけない強風を送るする、と仁左衛門は、

「ワツハツハゞ」

とあたりかまはず笑ひ立てる。そして挙句はお膳の皿の中から、炙魚の一きれをつまみあげると彼に投げ與へる。これを拾ふマクゲンキの姿が面白いといつて、また笑ふ。マクゲンキのゐるところはいつもかうして明るく賑かだつた。

仁左衛門に引き立てられてゐるとはいへ、マクゲンキは殊更同族の六十餘名を裏切つてゐるのではない。數百に上る内国人の作男達の勤怠を陰にまはつて監視してゐるのでもない。彼のあるがままの性格、性情が、そして醜面向のない忠勤が、仁左衛門の好感を得てゐるに過ぎない。

恰度その頃、奈賀の町を合したやうに、仁左衛門が使用人達に加へる監視、邪慳が以前にも増して苛酷さを極めた。

「マクゲンキの讒言だ」

「日々の出來事に」と、この頃では片時も仁左衛門の傍を離れぬマクゲンキの、それらは一切神秘だとしてゐた。

然し同族のアイヌ達が、マクゲンキに接する容貌な態度は昔のままであつた。仁左衛門と連れ立つて畦道を歩くときなど、守護神のやうにマクゲンキを崇めるのでも知ることが出來た。

青龍刀

球がうけられん！

▲つつと以前から現在の家が手狹でいい家が一軒欲しい欲しいといつてゐた石川達三「結婚の生態」で儲けた金で、貸邸を買はうか、新しく土地を買つて新築しようか、恰好な借家をみつけようか、この三つに迷ひに迷つてゐたが、年改まる頃漸く決心がつき、細君と一緒に近所に土地を見つけて早速買ひあげたが家へ歸つてくるなり細君が、「あらあたし忘れものしたわ。あなた、いつかわたしにテニスコートをつくつて一緒に遊んでくれるといつたわね、あの土地ではテニスコートがつくれないからもう一區劃買ひ足してよ」

▲石川の達三しばらく默考「よろしい、その代り夫に忠實を誓ふんだぜ」といふやうなわけで二人の設計になる理想のホームが建築中であるとか

▲ある日友人が遊びに行くと石川の細君がいきなり「あのもう近くあなたもテニスのお仲間に入れてあげるわ」友人頭をかかへて「へえ、けつこうですが、あまりあてられては球がうけられません」

多木君の話（下）

尾崎一雄

西郷さんの銅像への石段を右に見て、廣い道をゆつくり公園に入つてゆくと、一町ばかり行つたところで二人の男が歩道に立つて、何か熱心に話し合つてゐる。

「れ、あれだよ。あの木のテッペンさ。何か、から、煙みたいなものが立ち昇つてゐるぢやないか」

一人が大げさな恰好で指さしてゐるのは、右手の高台の眞中に一際そびえた銀杏の大木のテッペンである。

「うん、さう云はれてみると、かすかに煙が上つてゐるやうだ。しかし、あんなところに火があるわけはないからなア。一體これはどうしたんだらう」片方がしきりと首を傾げてゐる。

「どうしたのか知らないが、あれ、あんなに煙が出てゐるぢやないか」

「ほんとだ、どうも不思議だなア」

二人の男のあまりの熱心さに、多木君も立ち止つて、夕空にくつきりとそびえ立つその梢を仰いだ。よく見てゐると、氣のせゐか、煙のやうなものが、なるほど立ち昇つてゐるやうだ。火とすれば直ぐに花火だが、今どき東京の眞中の人足繁き上野公園に、花火は似つかはしくない。何か羽蟲の群がるすごを根城にして騒いでゐるのでもあらうか、と多木君は考へ、我ながら自分の解釋の科學的なのに感心しながら、ふと氣づくと驚いた。あたりは黒山の人だかりなのである。しかもその人だかりの一人一人が、誰も彼も口を空に向けて大きく開けた間抜けな顔付を、寂く迫つた夕闇の中に浮かしてゐるのである。自分もまたその一人だつたかと多木君は氣恥かしくなつた。念のためと再び梢を見上げると、おや、どうしたんだらう、煙らしいものは見えない。とよく見つめてゐると、氣のせゐかどうやら煙らしいものがまた見え始めて來た。

「これは多分、眼の錯覺だらう。でなければ、羽蟲の群が交尾期で立ち騒いでゐるんだ」

多木君は、その解釋に満足し、依然としてポカンと口を開けてゐる連中を尻目に、人だかりをすり抜けて歸途についた。約十分で家につくと、

「歸つたぞ。飯の支度は出來たか」

声をかけて上り込んだ多木君はふところに手をつき込んで「おやッ」と頓狂な叫びを挙げた。そして、慌てて兩方の袂など捜くり廻したが、無いものはやつぱり無い。

多木君はいつの間にか懐口を失くしてゐたのである。

多木君は無念やる方ない顔付で今日の散歩を思ひ返してみた。見事にあの二人の男にしてやられたのだ。見えもしないものを見える見えると騒いで人を集め、人々がポカンと口を開けてゐる間に、悠々と仕事をしたのだ。しかも、間抜けな犠牲者の一人にこの僕を選ぶとは——。

多木君はこのことがあつてからあまり公園をうろつかぬやうになつた。公園の話もしなくなつた。小説書きの癖として何か種はないかと云ふ氣持を働かしながら公園をぶらついてゐた。それに對して見事天の配劑とも云ふべき痛棒を喰らつたからである。

「人に話も出來ない」

多木君は、細君にさへ話す氣になれず、未だに一人で口惜しがつてゐる。

海外文藝の流れ

◇「暗闇の盛國」

ヴァイキング・プレスは最近受取つたといふだけの理由でカタログに載せてない一册の本を大急ぎで出した。それは「哲學者の休日」の著者アーウイン・エドマンの「暗闇の盛國」である。この本は文明の瓦解によつて蛮盛を受けた世界へ希望のマニフェストを提出したものである

◇期待される第二次大戰史

この前の戰爭では戰爭の歴史は月々カナダ総督で今はロード・チューヅミュアであるジョン・ブーチャンによつて記録された。この同じ仕事が今ステイヴン・キング・ホールによつてなされてゐる。それは「第二次大戰の歴史」といふ毎月現はれる書である。著者の目的は「時の鉄床からまだ事件が白熱してゐる間に可能な範囲で眞實の歴史を書く」のである。彼の旅路を慕いてる人々や彼の毎週のニュース・レターを讀んでる人々はその物語が情報の点で正確で、批判の点で獨立的で、文體の点で鋭いであらうと期待してゐる。最初の一回分は「戰爭の原因」を取扱つた

◇デトロウの「私は告白する」

E・P・ダツトン書肆はペンジヤミン・デトロウの「私は告白する」アメリカ共産主義の實記」の出版期日を延期した。この書物の一部分の版權はコスモポリタン・マガヂンに賣り渡されてゐる

家庭醫學

文明が産む神經衰弱者の増加

腦神經の榮養増進が豫防と治療に大切

機械文明の發達によつて、人間の身體勞力は確かに輕減されましたが、その半面には著しい神經勞力を負はされるに至りました。

一里の道も歩行の要なく、電車や自動車、その他種々の乗物で佇立したまま、至極速かに目的地に運ぜられますから、少しも身體疲勞を覺えないで済みますが、その代り、めまぐるしい窓外の移動情景、絶えざる雑音、車内の動搖に對する運動神經の緊張等で、神經の方は休むひまもないわけです。

万事がこの調子で都會生活者は朝起きる時から夜眠るまで、否、睡眠中と雖もいろいろの騒音や刺戟に包まれ通しですから、文明が進めば進むほど、いはゆる神經衰弱者が増加するのも、決して無理ではありません。

一口に神經衰弱と申しましても

その症狀は種々様々

で、外見からでは判別がつかない場合が多いのです。

ですから發育期の子弟をもつ父兄の中には、それに氣が付かず、怠惰に見える子弟をやかましく叱り励まし、無理に勉強を強ひ、遂に取返しのつかない窮地に陥れた例が往々あることを聞知します

しかし一般の症狀としては、何となく落ち付かない、いらいらする、怒りつぽい、注意が散漫となり、記憶力が減退する、頭が物をかぶつたやうに重く、或はもやもやとして何をやつても能率が上らない、氣が非常に小さくなつて、詰らないことに

取越苦勞する

例へば一度封をした手紙を開封してもう一度讀み直してみたり、一旦ポストに投函した手紙を、果して郵便集配人が持つて行くだらうかと、いつまでもポストの側に立つて見守つたりする、さうかと思ふと戸や窓がちやんと閉つてゐるか、どうかが氣になつて、何回でも戸締りを檢べに行くといふ念の入り過ぎたことをして、それでもなほ安心できないで、くよくよと氣にしてゐる

といふやうな他人から見ると、まるで滑稽すぎるやうなことを眞劍になつて氣に病んでゐるのであります。輕症のうちはこんな程度で済みますが、病が昂じると、

不眠となり

氣鬱、焦燥、妄想が高まり、神經は異常に過敏を來し、頑固な偏頭痛、悲觀厭世に陥り、從つて食慾は無くなり、身體は衰弱し、遂には癈人同様になつたり、厭世自殺を企てたりする不幸な結果を見るに至るのであります。

神經衰弱の病因は遺傳的素質にも左右されますが、心身過勞が重要な原因となることは、何人も周知のところです。何れにしろ神經系統の組織細胞が衰弱疲弊して異常を呈したのですから、これが恢復には心身の安靜休養を圖ると共に、全身の榮養を增進し、神經細胞の賦活強化に努めることが肝要です。

殊に腦神經の榮養といはれる燐、カルシウム、マグネシウム、レチチン、ヌクレイン等の供給が大切ですが、綜合榮養劑として有名な「強力わかもと」にはこれらの

榮養素を網羅

して含んでをりますから、この藥を服用によつて極めて簡單に所期の目的を達することが出來ます。

なほこの藥にはビタミンB2複合體を始め、A、D、Eアミノ酸、グリコーゲン、各種酵素等の榮養素が適度多量に含有されますので、本劑獨特の細胞賦活作用と相俟つて、全身の組織細胞を賦活更生せしめ、胃腸を強化し、榮養を充實する効果が大ですから全身の抵抗力が高まり、從つて腦神經の働きも健全となり、種々の神經症狀が除かれてくるわけであります。

甘い物の過食は體質を弱くする

血液は弱アルカリ性が理想

甘い物を食べ過ぎると胃が惡くなる——とは世間でよく言ひ、また甘い物の好きな人には齲歯が多いことも一般周知の事實ですが、最近では砂糖分の過剰が人體の

骨格

を弱くし、脊ばかり高い虚弱體質を作り上げることが、種々の研究や統計、動物試驗の結果などによつて闡明にされて來ました。

この問題について都下の小學兒童二千四百餘名の調査研究が發表されましたが、それによりますと、大甘黨は中甘黨や小甘黨に比し、男女生徒共に骨格が劣り、從つて

榮養

も不良で、更に學年が進むにつれて高學年になるほど大甘黨に成績不良兒が多く、反對に多食兒が多數を占めてをります。それに比して甘い物を餘り食べない小甘黨の生徒は男女共に骨格、榮養、學業が良好であつた事實です。

これは糖過剰のため、血液にアチドージス、即ち酸過多症を起した結果に外なりません。

いつたい健康な血液は酸とアルカリが平衡して弱アルカリ性を保つてゐるもので砂糖を過食するとこの均衡が破れて酸過剰に陥ります。

元來砂糖は人體に重要な榮養素で、エネルギー源となつて體溫や勢力となるのですが、量の範圍を超すと分解されて炭酸となつて血液中に殘り、血液を酸性化するわけであります。これを

中和

するにはアルカリ性の鑛質を必要としますので、勢ひ骨や歯のカルシウムを削り取つて補ふので自然骨格は細く脆くなり、歯も蝕まれ易くなるのです。

かやうに糖分の過食は、兒童の發育を妨害し、發育を低下し、體質を薄弱にし、それと共に胃腸の消化機能を害しますから、兒童の間食には成るべく糖分を避ける方がよいのですが、嗜好上それはなかなか實行出來ません。それで積極的に糖害を防ぐ方法が必要とされてゐますが、それには複合榮養劑として有名な「強力わかもと」の服用が何より簡單で效果的です。

「強力わかもと」には砂糖の害を防ぐ作用を有するビタミンB2複合體を始め、血液中のアルカリ性を増すカルシウム、マグネシウム等を含む外、獨特の細胞賦活作用によつて、糖分の過食から來る直接の害——即ち食欲不振や消化不良などの胃腸障碍を除いて、榮養を充實し、體質を全面的に強化しますから、甘い物の好きな兒童の常備藥として極めて適當であります。

「強力わかもと」は廿五日分一圓六十錢、八十三日分三圓、發賣元は東京市芝區田村町わかもと本舗榮養と育兒の會（振替東京一七〇〇番）で全國藥店にあり。

實話

濕性肋膜炎が治つて體重增加

（岡山縣上房郡吹屋町）萩野春寛

病氣になつて初めて健康の有難さを知ると申しますが、この言葉は病者の身にとつて、專しく痛感するところであります。

私は、本年の春登山をいたしましたが、その際無理をした關係か、その後二週間ばかり經つた頃、右の肩が非常に重いやうな感じを受けました。その上左胸部に壓迫感を覺えましたが、平素健康であつた關係から、なに大したことはあるまい、二三日すれば恢復するぐらゐに思つてをりました。

ところが三日はおろか五日經つても回復の兆候も見えませんので、始めて醫師の診斷を受けましたところ、濕性肋膜炎と診斷され、絶對安靜となるのを待つて水を抜きました。それからは熱も徐々に引きましたし、注射を隔日にして、醫藥を服用いたしました。その頃です。かねがね「強力わかもと」が健康の恢復に大變よいと聞いてをりましたので、試みに藥店から買ひ求めて、醫藥と併用することにしました。食前一時間に「強力わかもと」を一回四錠づつ服用しました結果、〇ヶ月後には、病氣も全快いたし、歩行も自由の身となることが出來ました。

その頃から一回の服用量を少し增しましたが、食慾も進み、病氣恢復後〇ヶ月で一貫匁、更に〇ヶ月で七百五十匁、ついで六百五十匁の體重の增加を見ました。家内一同はもとより近所の人から不思議に思はれた位でした。

その後も「強力わかもと」を繼續服用してゐますが、體の調子も大變よく、食慾も進み、大いに健康報國の實を擧げてをります。

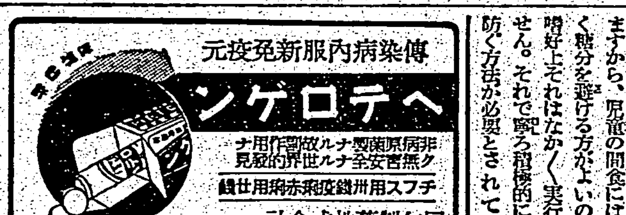

働く人の強壯劑

活性ヨードビタミン劑

ヨード含有量昆布の一五〇〇倍

ビタミンA含有國際單位七五〇〇

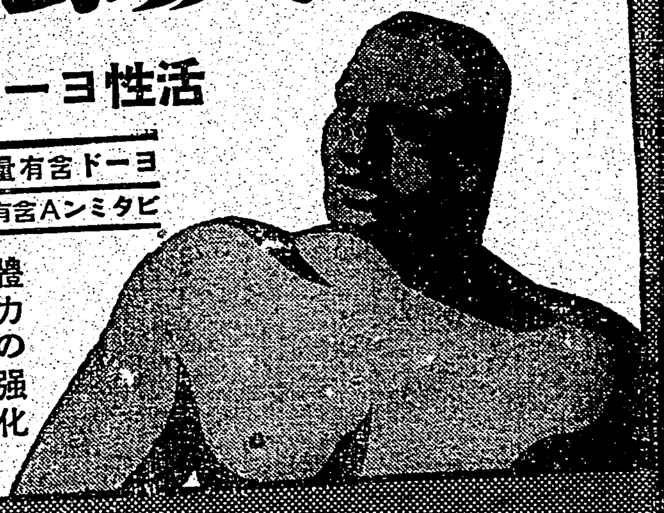

體力の強化
過勞の防止
體質の改善
精力の補強
榮養の増進

ネオスエー

ネオスエーは右の如く大量の活性ヨードを、豊富なビタミンAを含有せしめた濃厚肝油中に、コロイド狀に結合せしめた劃期的活性ヨードビタミン劑である。ヨードとビタミンAの綜合作用により（1）體内に潜伏する結核菌を殺し、その毒を中和して體外に排泄する。（2）血液を淨化して血行を整へる。（3）全身のホルモン活動を盛んにして精力をつけ、體力を增進する。（4）細胞を新生賦活して體質を改善する。（5）全身の榮養を高めて抵抗力を強化する。かくて働く人の強壯劑として適切であるばかりでなく左の如き疾患に有効である

肺結核・肋膜炎・腺病質・神經衰弱・貧血・榮養不良・高血壓・動脈硬化・胎毒・潜伏病毒

試藥進呈 御希望の方にはネオスエー・コドモネオス共試藥を進呈いたします。新聞名記入ハガキで本舗へ御申込み下さい。一人一回に限ります。

小瓶 ¥1.85　100粒 ¥4.30　200粒 ¥8.00　全國藥店にあり

お子様強壯劑

コドモネオス

おいしく飲めて効きめが早く

藥價が安いので大好評です！

コドモネオスはネオスエーを主劑とし子供の發育と健康増進に特に必要な數藥を配劑したものであり、どんな藥ぎらひなお子様もよろこんで飲めるやう特製したものであります。

腺病質で元氣がなく弱々しいお子様、榮養不良でいつも顔色の悪いお子様、その他貧血症、瘰癧、消化不良でお困りのお子様に

藥價 全國藥店にあり

東京神田神保町三 アルス藥品部 振替東京七二三二一

N3—53

弱い病人に….

アミノ酸とビタミンB

アミノ酸とビタミンBの補給が肝要です

［病］身な人や衰弱患者にとつて、何より大切な榮養素は蛋白質（肉や卵の主成分）でありますが、蛋白質はそのままでは榮養にならず必ず胃腸で消化をうけてアミノ酸になつてからでないと吸收されませんですから……

［胃］腸の弱つた病弱者には、蛋白質よりもその消化体アミノ酸を用ひる方が一層効果的であります

ポリタミンはこの見地から、豫め牛乳蛋白を人工的に消化してアミノ酸としたものに、榮養素としてなくてならぬビタミンBを配したものです

食慾を進め身体を強くす

［即］ちポリタミンは、のむだけムダなく榮養となつて体重を增すばかりでなく、食慾をすゝめ、或はアミノ酸獨特の細胞賦活作用によつて全身機能を盛んにしますから、相俟つてからだを強く丈夫にします

【効能】榮養不良、虚弱小兒、産前産後榮養不良に因る胃腸衰弱、食慾不振、精力減退等

とてもおいしい液劑です

小瓶 中瓶 大瓶 全國藥店にあり

發賣元 株式會社 武田長兵衛商店 大阪市道修町

關東代理店 東京 株式會社 小西新兵衛商店

製造元 大阪 武田榮養化學株式會社

ムダのない補血強壯劑

ポリタミン

89（1）397

武田發賣品

本年の十月一日に 一齊に國勢調査
臺灣人口は五百九十五萬か

本年十月一日を期して國勢調査が帝國全領土を通じ一齊に施行される、これは言ふまでもなく法律に基いて五年目毎に簡易調査、十年目毎に大調査が行はれ、今秋の分は大調査を行ふ順番に當つて居る、大正九年の第一次國勢調査以來の本島の

人口 を見るに特地を含まずに三百六十五万五千人であつたものが、大正十四年同には三百九十九万三千人、昭和五年が四百五十九万二千人、同十年には五百二十一万二千人となり、大正九年の分を一〇〇とすれば昭和十年の指數が一四二である、更に今秋の總人口は大體五百九十五万人程度に推定され、其の指數も一六二前後となり即ち六割二分前後の增を示すことになるわけである、從つて調査の經費も昭和五年當時は五十二万円であつたが今回は初年の昭和十四年度の分だけで五十一万円、以降兩年度に亙り合計四十万円を支出する計畫でこの經費の增は人口增加と物價の趨勢の然らしむるものである、其の調査事項は未だ

確定 しては居ないが大體に於て昭和五年當時と大差はなく、即ち（一）氏名（二）世帶に於ける地位（三）男女別（四）出生年月日（五）配偶關係（六）婚姻の年月（七）現在及從前の職業（八）現在及從前の所屬產業（九）職業上の地位（十）兵役關係（十一）出生地（十二）本籍地（十三）國籍等の外新事項として國語普及の程度、在臺年數、常住地の四つが追加されるであらう、右十三の項目の中六項の職業の年月より十項の技能に至る五つの分は今回新たに設けられたものであるが、これは明らかに國家總動員體制の強化に資する爲めのもので時代色ある國勢調査の上に反映したものと言へよう、同調査の

結果 はすべて中央集査として昭和十九年末に之を完了する豫定である

馬三百頭の大行進
建國祭當日の島都を

台北州畜產會では來る二月十一日の建國祭を記念し非常時意識を高揚せしめ一般世人の軍馬並に一般馬に對する認識を深める爲愛馬行進を行ふがその要領が左の通り決定した

▲主催者 臺北州畜產會、後援者臺灣軍、總督府、臺北州、臺北市、臺灣畜產會

▲參加團 武官部隊、後備部隊、武德會馬術部、臺北州園馬術部、大稻埕愛馬會、臺灣總督府牛馬衛協盟、臺北少年乘馬練習所、臺北州役馬利用組合

▲實行方法 第一師附屬小學校南側より東門に到る路上に午後零時半迄に集合し午後一時出發南門を發し臺銀宿舍前停留所、榮町一丁目角、菊元前、京町通り、撰入角、鐵道ホテル、州廳前、勅使街道、御成町派出所より左折、日新公園、丸公園、日新町北通、蓬萊町角、北署前、憲兵隊橫、本社前、菊元前右折、太平公橋にて休止、太平町通、鐵道部前右折、末廣高小、壽町萬華前、互助會社、元園町派出所、入船町、有明町、龍山寺、萬華驛前、芳乃館角、西門市場前、西進、植物園、一中前道路、建功神社參拜の順にして總督府前に於て總督、軍司令官の答禮をうく

出場人馬數は百五十頭で騎兵隊、騎馬巡査、主催者側各一人を先導とし馬車につづいて騎兵隊、總指揮官、委員長、來賓と續き各團體前記の通りの順で夫々國旗を持參し愛馬行進歌を唱和しつつ行進の豫定

ユ國の驅逐艦セベニコ附近で沈沒

【ベオグラード二十四日發同盟】ユーゴースラビア驅逐艦ルビアナ號（一、二〇〇噸）は二十四日朝アドリア海に臨むセベニコ附近において岩礁に乘上げ沈沒した

基隆市の十五年豫算 二百三十萬圓か
目下鋭意査定を急ぐ

【基隆電話】基隆市の十五年度豫算案は目下檜山市尹の手許で關係各課長を順次招致し豫算編成の內容について愼重なる檢討を試み鋭意査定中であるが、財政逼迫の折柄新規事業も却々許されず十五年度豫算は思ひ切つて節約を斷行、第二水源地新設費約百五十万（二ヶ年繼續事業）の新規事業以外は全く不可能といふ情勢の如く大體總額は水源地新設費計上の影響を受け十四年度當初豫算より百万円增加して約二百二、三十万円になるものと觀取される、結局全部の査定を終了するのは來月十日頃と豫想され更に印刷に廻付し原案の刷成を見るのは二十日頃で豫算會は二月二十四、五日開催となる模樣である、又豫算成立の曉は印刷に附する以前に二月十日の各市任

近づく芝山巖祠祭典
二月一日午前十時から

芝山巖學務官僚六氏及びその後本島教育のため殉じた教育者四百七十七氏の英靈を祀る芝山巖祠祭典は二月一日午前十時から台灣教育會主催の下に小林總督を初め遺族並に各學校生徒列席して盛大に擧行される、當日は芝山巖頭の露と消えた六氏の遺品を芝山巖內に展示し、又當時學務部長として親しく起臥した伊澤修二氏及六氏の居室を開放して一般の觀覽に供する筈である、なほ參拜者は交通整理上次の注意を要すると

一、團體參拜道路は士林街道より廟道を通り參拜後は草山街道に出で芝山巖祠附近にて解散せられたい

一、自動車參拜者通路は草山街道より芝山巖祠石段の下の道路に出で歸路は士林街道に出でられたい

一、遺族の參拜者は臺北驛發午前九時又は九時半の列車を利用されたい

市民の克己心は立派に實る
國旗臺の寄附金二千五百圓

【基隆電話】基隆市敎化聯合會では紀元二千六百年記念事業として市內に最適の場所を選び大國旗揭揚塔建設計畫を樹て昭和十二年の紀元節から小公學校兒童一般市民に學校長、區長、町會長などを通して この際には各自身邊を顧み克己節約または時局の勤勞に依つて得たものをその多寡に不拘お入れ下さい と呼び込んだ右記念事業建設寄附金箱を配付し醵金に努めてゐるが、既に寄附金は二千五百餘円に上つてゐる、愈よ二月末に締切ることになつてゐる

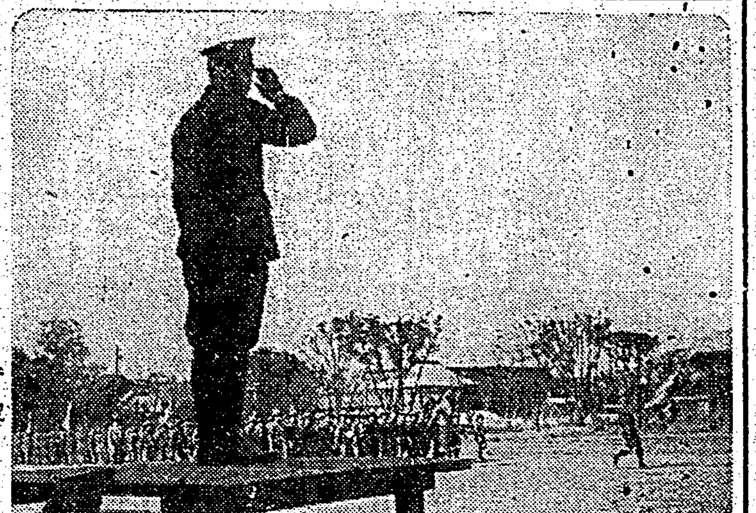

健兒道に邁進と力強い宣誓
二荒伯歡迎の少年團

台北市聯合少年團の大日本少年團聯盟理事長二荒伯歡迎會は二十五日午後二時半から樺山小學校校庭に於て擧行された、この日は快晴ではあるが寒氣骨を刺すにも拘らず樺山、旭、建成、幸、南門、昌、大橋の八少年團健兒は颯爽たる姿を見せ伯を迎へ、ひたむきな感激と緊張の二重奏に胸を高鳴らせ、各々團旗を先頭に押し立てて整然と整列、定刻聯合少年團副團長小宮山市學務課長の開會の辭に次で樺山少年團健兒佐藤君は健兒全員を代表し歡迎の辭を述べた後 私共はいつも正しい事をするため人より眞先に進む事だ、一身の一擧一動が必ず何か世の中を益するためにするために滿身に力をこめて奉仕の生活を續ける事だと先生が言はれた事を守つて帝國の青少年として益々立派な健兒としてアジアの友邦滿洲、支那、タイ國等の健兒を導いて行くべくいよいよ健兒道をみがいて行きます と力強く誓ひをなし、それより二荒伯は木原聯合少年團長、多宮州社會教育主事等の案內で各少年團を訪れ、終つて健兒の元氣一ぱいな分列式あつて伯の激勵の言葉を受け、花は散る…の少年團歌奉唱の後、同三時終了した、引續き同校雨天體操場にて少年團指導部の歡迎茶話會が催され、同四時から同校講堂に於て二荒伯は市內少年團指導者並に學校、職員のため『興亞日本の新教育』と題し熱誠を傾け約一時間に亙り少年團教育に關する講演を行つた

【寫眞は健兒達の分列式】

臺灣排英同志會が 淺間丸事件に憤激
中央要路に激勵電報

臺灣排英同志會では淺間丸事件の勃化に鑑み二十五日午後四時半鐵道ホテルに緊急常任理事會を開き河村會長、木村、安田兩副會長、谷口、三好、剛炎各部長その他常任理事參集、各自同事件に對して意見を開陳したが硬論續出し結局激勵電報を中央要路に打電する事となり即時に電文を起草、米內首相、有田外相、畑陸、吉田海兩大臣及び小磯拓相宛それぞれ打電した

電文 淺間丸事件は帝國の威信に關する重大問題なり、政府は非常決意を以て外侮を一擲せられんことを要望す　臺灣排英同志會

療養中の岩元中尉 惜しくも戰傷死
死の床に部下を案じつつ

去る十二月初旬欽縣附近の百七十五高地激戰で迫擊砲彈の爲め壯烈な戰傷を負ひ、台北陸軍病院で療養中惜しくも戰傷死を遂げた林部隊岩元隆雄中尉は今次事變勃發と同時に勇躍出征につき上海羅店鎭の激戰で足部に負傷、一時は內地に後送されたが快癒と共に再び戰線に立ち、湖口作戰では負傷した宇高部隊長に代つて抵抗する頑敵を擊破し湖口占領に偉勳を樹て瑞昌、大冶、武昌、南昌、海南島、北海、欽縣等中南支に轉戰、攻略戰に又警備に赫々たる武勇をうたはれたが客年十二月初旬部隊の前衛として頑敵の大陣地攻擊に從事中、味方を小勢と見た敵は忽ち攻勢に轉じたので岩元中尉は部下を叱咤、陣地を死守すべく我に數倍する敵に相對したが殘敵既に少く、愈よ白兵戰に移らんとした刹那無氣味なうなりを立てて飛來した迫擊砲彈の爲め壯烈な頭部胸部に重傷を負ひ眞紅に染まつてぶつ倒れたもので本社岩村特派員が報道した吉田衛生上等兵の旺盛な軍人精神を發揮した美談も當時の戰鬪中に生んだものである、故中尉は鹿兒島縣の人、同部隊に十年志願兵として入營、前途を囑望された部隊生え拔きの青年將校で、未だ獨身、戰傷を負ひ、陸軍病院に入院した時、鄕里より嚴父が來台、中尉の臨終に立ち會つた後、二十四日の臨終に會つたと言はれてゐる、當時の戰鬪で名譽の戰傷を負つた紙谷中尉と故岩元中尉の部下である重水軍曹等は目下円山分院に入院してゐるが重水軍曹は部隊長の死を悼みつつ

『いい部隊長を亡くして殘念でたまらない、負傷した當時重傷にも拘はらず陣地の事や、部下の事を譫言に言ひつつ後送され、その部下思ひと責任感の旺盛な點に部隊將兵は誰一人淚を流さぬものはありませんでした、臨終の時も部下や部隊の事を叫びつつ息を引き取つたものです、私は岩元中尉の部下になつてから二ヶ月しかなつてゐないが部隊長はすぐれた溫情深い武人で酒も相當たしなみ、明朗な方でありました』

岩元中尉嚴父の談 譫言にも我が任務を、また部下の事を叫びつつ、名譽の戰死を遂げた岩元中尉の嚴父は遺骸を前にして

隆雄はよく御奉公してくれた、よく戰つてくれた、武門の面目として何等思ひ殘すところはない、唯多く部下の方々を死なせたその靈を弔ひ、慰め申上げることも出來ず、先立つことは殘念であらうが、然しお前の死は父として本懷である、家には兩親と弟二人、妹一人が殘つてゐるが、兄の遺勳を汚さないやう國家に役立つ人間に育て上げたいものと念じてゐる と淚行に感慨無量の面影で中尉の遺骸に語りかける如く言葉少なに語つた由である

厦門共榮會の業績
新秩序建設の一翼を擔ふ

【厦門本社支局】東亞新秩序建設の一翼を擔ひ日華親善、中國民衆宣撫に各種事業を經營して來た厦門共榮會は月を經ると共に基礎鞏固となり、各方面より好評を博しつつあるが、昨年末現在の事業成績は次の如くである

共榮會館 日華親善社交機關として昨年三月二十七日設立し、二一五名の特別及普通會員を擁し、宴會、讀書、圍碁、撞球、麻雀、理髮、美容、圖書の利用延人員は一万三千六百八十二名、又ホールは各種催しの會場として利用されて來た、更にコロンスに講座も供して昨年四月以來食堂、バー、ダンス室、娛樂室を設備、會員は毎週定期的に集會して居る

社會敎化 日語講習所助成、映畫事業、醫藥、育英、施療、貧民救濟等を行つてゐるが、助成金交付の講習所は三十一箇所、外に日地に指導の所二十箇所、實習教授法研究會を開催、又講習生による學藝會、放送、兒童慰問を行つた、映畫は露天劇場

書道慰問使を 本社から厦門へ
書家の曹秋圃氏を派遣

來る二月初旬厦門で書道展覽會が開催されるので本社では書道に依る皇軍將兵慰問と同展覽會出品のため書家曹秋圃氏を派遣する事となつた、同氏は二十六日基隆出帆の香港丸で來台中の興亞院政務部長中將大佐に隨伴し厦門に向ふ筈である、因みに曹氏は書道、篆刻等を通じ唯一人の外地における日本美術協會の無鑑査格で事師範には厦門美術專門學校の名譽講師となつた事があり現在では臺北市宮前町二四〇後藏書資會長で今迄屢次の展覽會に出品し入選した事は枚擧に遑がない程回數を重ねた有名な書家である

臺灣にも工場法
併せて取締規則も施行

生產力擴充には最も必要な人的資源を確保する爲に內地では工場法とこれに附帶する工場取締規則があつて工場危害の豫防と勞働者の保護と云ふ二つの大きな役割を演じてゐるが、本島では工業が內地程に發達して居ない爲に前記の取締規則は二つ共施行されて居ないが然るに最近に於ける本島の工業化の勃興は目覺しく本島でも工業化の趨勢に順應する爲に第一段階として內地の各府縣で施行してゐる工場取締規則に範をとり危害の豫防を主眼とする新規則を制定して危害の發生防止に努めることになつた

七分搗米に違反
白米を搗溜た米屋を摘發

米穀搗精取締規則が實施されて以來米穀商組合では經濟保安係では市內新起町一丁目劉興源こと劉某を摘發し此程同者を取調べを進めてゐるが昨年十二月十一日より七分搗米の實施となるので規則施行前日迄夜業して白米を搗溜たのであるが規則施行後も顧客の注文を口實に引續き白米を搗いてゐたもので得意先の頼みだから實分値高く賣れようとの見込であつたものの如く同署では同事件に鑑み今後一般に於ても規則の勵行を促し米屋に無理な注文を出さぬ樣に注意を求めてゐる

日章印カーボン紙

戰歿勇士未亡人の教員養成所で二回生を募る

【東京二十五日發同盟】戰歿勇士未亡人を中小學校或は幼稚園の教壇に送つて子女教化の重任に當らせようと軍事保護院では昨年九月から各地に養成所を設け養成に當つてゐたが第一回募集後も入所申出が續出してゐるので東京特設中等教員養成所及び岐阜、兵庫特設小學校教員養成所の三校に就き來る八月の第二回生募集を特に繰上げ四月から授業を開始することとなつた、願書締切は三月五日、入所式は四月一日で各養成所には何れも子供を伴つて入所出來るやう寄宿舍の設備がある、尙宮城、東京、廣島、熊本の各特設小學校教員養成所並に奈良特設幼稚園保姆養成所の第二回生募集は來る七月行はれる筈

（寫眞は書家曹秋圃氏）

縱貫線不通となる
新市、永康間で貨車脫線

廿五日午前六時四十分高雄驛發上り第六百四號貨物列車が基隆起點三百五十粁四百の地點卽ち新市、永康間の車行橋梁に差掛つた際突如連結の貨車四輛が脫線、破損し當局所は單線の爲め、新春以來最初の縱貫線不通事故を惹起した、急報に依り高雄機關庫では急援列車を派遣作業中であるが目下の處開通は未定である、幸ひ人畜に被害はなかつた由、尙縱貫線各列車は應急處置として上りは永康、下りは新市兩驛で折返し運轉を行つてゐる

女給の厭世自殺

【基隆電話】基隆市日新町四カフエー八千代女給ツヤ子こと石川千代子(二)は二十四日午後十時頃市內日新町五、丸神運送店棧橋前海中に投身自殺をした、原因は市內某運送會社十海支店員某氏と數年前から知合であつたが男が上海に行くことになり悲觀のあまり厭世自殺を圖つたものとみられる

機械掃除中に怪我

二十五日午前十一時文山郡新店庄大坪林一四張七八羅添丁(二)は台北市綠町五ノ四一台灣製糖會社工場に於て螺旋機の掃除中停電してゐた筈の同機械が自然に發電裝置となつて運轉を開始したため左足裸の肉約半分を剝離され膝部及內大腿部に擦過傷を負つた

本島人が遺骸解剖願

台北市下奎府町三ノ三四米穀商黃國添氏(二)は生前全經會（遺骸を學術研究のため提供することを申合せた會）の會員であつたが、二十九日死去したのでかねての希望通り遺骸は台北帝大醫學部に託し近く系統解剖に附されることになつた、これは台灣本島人としては全く最初の事に屬し本人及び遺族の學術研究に對する理解の深さと從來の因習を打破した果敢さとに於て醫學部職員一同は大いに感激させてゐる

北投公共浴場の湯加減を上々に

台北州では北投の公共浴場のお湯は十五町餘離れた源泉からひいて用を足してゐるが夏は丁度よい湯加減であるのに冬は幾分冷たい爲從來保温用の釜を焚いてしかる後使用するやうにしてゐたところ昨年來件の釜がいたんでもう使用出來ないやうになり時局柄釜は容易に手に入らないしさりとて療養のお客さんに風邪をひかせては一大事だと思案投首の態であつた、ところが十木課の係員が時局向きな代用法を考へ出して愈よ釜を使はずとも溫かい湯に入れるやうにと十五年から試驗的に工事を施す事になつたがその方法と云ふのは源泉から一度地獄谷に湯を落し特殊な土管で地獄谷の底を通して自然にあたためこれを勾配を利用して浴場に落さうと云ふ訳でこの經費二千九百円が先づ計上された次第、地獄谷の底を通す工事も成算ありと云はれ夏は普通の湯導管に切りかへる仕組みでこれが成功すれば日本でも珍らしい工事であり自然利用の國策第一工事となるのである

一人三役は難事
藤山福大社長廣東で語る

【廣東發本社支局】新に福大公司社長に就任、去る十七日來廣、陸、海軍その他關係各方面へ挨拶旁々現地事業關係視察中の日糖社長藤山愛一郎氏は、大體の用務を終へ二十四日廣東發白銀丸にて香港へ向つたが、同氏を新華ホテルに訪へば

僕が福大公司社長に就任してもの福大設立の趣旨、目的は不變である、僕が福大に乘出したからとの噂があるとすれば、元來僕が砂糖畑だからだらう、然し、僕は糖聯理事長だし、糖聯は現在南方開發組合を組織し、東莞、順德兩工場を軍管理の下に經營してゐる、僕が糖聯理事長であるかぎり日糖社長、福大社長等の一人三役は出來まい、將來の南支開發に就ては、中央の方針現地側の要望を勘考してゆきたいと思ふ、福大の事業に就ては何を中心にしてやつてゆくか、東京へ歸つてから決定する心算だが事業上刷新改善を要すべきことも多いし、强化擴大を圖るべき點もあらうと思ふ、現在は勿論將來においても軍との他各方面の御援助を仰がねばならぬが、商民間人としても支那の有力者と提携して自己の力によつて自己の運命を開拓しておかねばならぬと思ふ、歸途香港、上海へ立寄る心算だ

福大廣東支店で 製鐵に乘出す

【廣東發本社支局】福大公司は資本金を倍額增資六百万円とし設立當初の目的貫徹のため新に日糖社長藤山愛一郎氏を新社長に迎へその陣容を一新したが、廣東支店に於ては、從來

一、自動車部（バス、ハイヤー）　二、船舶部　三、建築部　四、商品部

等を經營し來つたが今後はバス及び船舶部を强化し、商品部及び建設部は消極的方針を以て臨みその他製鐵業に乘出すことになり廣東市外芳村の製鐵工場を軍の諒解の下に經營すべく目下準備進捗中である

廣東も本格的な冬

【廣東發本社支局】二十一日の大寒入りとともに、廣東の氣溫は、急轉直下寒氣膚を刺すやうな寒さとなつて、セルで汗をかいてゐた在留同胞は、六度乃至七度まで低下したこの天の惡戯に換へ上つてゐる、原因は大陸に發生した低氣壓のためであるが、一月、二月は廣東の一番寒い月であり加ふるにこの數日は空も曇りとなり時々小雨さへ交へ、本格的な冬に入つた

築港問題で質問戰
臺北州會の第一日目

台北州會第一日の二十五日午後は一時より再開し十三年度決算報告案に對する鈴木氏の出入豫算が實行に當つてその結果大きな開きを生じてゐるのは如何との質問あり德永、島澤、花澤、廣谷各參與及び川村議長より各項目にわたつて夫々答辯をなし相澤氏の質問もあつて報告第一號を終る

報第一號 十二年度臨時會計罹災救助基金歲入歲出決算報告に對する依賴認並びに說明者說明、また質問もなく通過

議第八號 昭和十四年度歲入歲出豫算追加案 說明者說明、日下參與說明、西澤一讀會省略

議第一號 昭和十五年度歲入歲出豫算案 第一讀會、說明者の土直ちに質問に入つたが第一陣の金谷氏は

公學校の義務教育制度實施を前提とする州の準備並に資源等と實施後の關係又これに伴ふ中等學校の增設、物資の需給調整、交通網と徵發方法、米の增產計畫と肥料の關係、關隘方面における築港實現促進等と實に盛り澤山の質問と希望を長々と述べこれに對して德永、廣谷、花澤、前田各參與が詳細に說明をなし島澤參與は一般的の說明をして特に州下に於ける米の增產計畫と肥料の需給について說明と實際を述べ一應說明を終るに及んだ、三時十五分休憩、同三時半再開午後開の際の續氏の質問に對する島澤參與の答辯が行はれ

佐藤氏は官園、蘇澳間道路の鋪裝、三重埔道路の架橋促進、關隘への中學校新設、蘇澳港開設竣工促進、七分搗米の統制等について夫々希望質問をなし、前田參與、官園、蘇澳間に限らず州下の重要道路鋪裝については着々實施を期してゐる、蘇澳の築港實現は近年中に實現を見る見込みである

大澤氏 昭和二十六百年の記念事業計畫の要あればうかがひたし

お祭り騷ぎとならず眞に意義を徹底せしめるものでありたい、又臺北州は島都を擁へながら他州に比し州營のものはさほど目立たない、この際臺北州に何を入れるには先づ何をおいても臺北市を中心とする國土美の完成をはかるを最善の策と考へるがそれが爲に所要費水道完成等も必要なものであつて萬一豫算の問題もあるので此の際先づ鉄にかける事を要望したいと

蘇澳築港の問題も前田參與が其の施設でやるべきものである、この點について何ひたいと述べれば川村議長はこれを受けて主管の參與の答辯を求むる所で

淺澤問題の質問陣はこれを以て終りを本件並びに大澤氏への說明は二十六日行ふ事となつた、次は千葉盛氏立つて豫算運用について希望した後、義務教育施行後の不就學兒童の問題、結核豫防並びにチフス豫防について質問すれば敎育問題につき德永參與、衞生問題には安達參與夫々答へたがチフス患者の自家療養に關する便所施設では王氏自身がお醫者さんだけに仲々承知せず安達參與との間にとんでもない便所問答が繰返された、かくて午後五時二十分第一日を終つたが第二日の二十六日は午後一時から開催される

州會の代表者が 陸軍病院を慰問

台北州會第二日目は二十六日午後一時から開會、第三日目の二十七日は午前十時から質問の答であるが二十六日午前中には州會代表者が既報の通り台北市内陸軍病院に訪ひ傷病兵士を慰問し夫々慰問する筈で、午後からの再會では大勢質をする事になつてゐる、因みに議事日程は第一日殘りの十五年度豫算案第一、第二讀會と既報の殘餘各議案全部である

白雪踏んで進擊

㊤初雪の杭州市外を猛進擊の皇軍勇士 ㊦戰の餘暇に雪にたはむれるわが勇士

伊藤治助氏 【名古屋二十五日發同盟】松坂屋伊藤家先代治助氏は胃腸病のため名古屋市西區の本邸で二十五日朝逝去した、享年六十三

北一師で音樂會 臺北第一師範學校では二十七日午後七時半より同校講堂に於て音樂會を開催の由

南本島人料理組合で定時總會 臺北南本島人料理屋飲食店組合は二十五日午後四時より蓬萊クラブにて第十三回定時總會を開催したがその事項左の通りで終了後一同懇親會を催した、開會の辭、事務報告、承認事項（十四年度收支決算）協議事項（十五年度豫算、組合費增徵の件、購買組合組織の件）表彰（都有財君を五ヶ年勤續にて表彰）役員改選、監督官訓示

定期航空 △內臺定期航空（下便、あそ號は二十五日午後六時四十分臺北着乘客は黑田秀博（臺銀本店）山田勝一郎外二氏

本日賣り切 一般の御入場はお斷り申上候　榮座

御宴會特に勉强　御會席料理　竹巴

靜岡市大火義捐金募集
靜岡市未曾有の大火災に際し罹災民の窮狀を救ふべく義捐金を募集致しますから奮つて御寄附を願ひます
一、募集期間 昭和十五年一月末日限り
一、送金先 臺北市新富町五ノ三〇 天龍木材株式會社臺北支店內 臺北靜岡縣人會 電話（一〇四六、七六七番）
臺北市內は臺北其の他の方法で御通知下されば參上して頂戴致します
一、使途 靜岡市長に一任
一、取扱 臺北、臺中、臺南、高雄 靜岡縣人會

母フク儀豫而病氣ノ處養生不相叶一月二十五日午前拾時永眠仕候間此段御通知ニ代へ謹告仕候
追而二十六日午後四時於自宅告別式相營可申候
昭和十五年一月二十五日
臺北市東門町一九一（三條）
次女 西鄉喜代子
三女 西鄉豐子
親戚 西鄉七二
同 菊入松雄
同 山內小藤二
友人總代 後藤俊郎
同 高里良範

父陳玉鳴儀豫テ病氣療養中ノ處藥石效無ク昨二十五日午前十三時二十分五十六歲ニテ死去致候間此段御通知申上候也
追テ二月二十八日午前十時自宅ニ於テ告別式相營可申候（花環放鳥ノ儀堅ク御辭退申上候）
昭和十五年一月二十六日
臺北市太平町四ノ一五
男 陳錫坤
弟 陳培壁
親族 陳錫慶
親戚 楊有輝
同 吳扁生
同 王淵春
同 溫祖（?）
友人總代 賴金火
同 吳清榮
會長 謝唐山

淡水街協議會員大塚道三儀
病氣療養中の處一月二十四日午後八時死去仕候間此段御通知申上候
追而告別式は二十六日午後四時自宅に於て相營申候
男 重村三男
妻 前田君子
親戚 中原此博
同 關口政春
同 木下靜薰
友人 谷善一
總代 廣瀨松太郎

けふの天氣
△北部地方 北東の疾風後一時曇
△臺北地方 東の和風晴一時曇
△昨日の氣溫 最高二五・四度（午後二時）最低一四・一度（午前九時）

東方堂々と優勝
春場所大相撲千秋樂

春場所大相撲千秋樂は、昨十四日目に於ける東西総得点の差僅か二点と云ふ大接戦に加へて双葉、男女、羽黒、前田の両横綱、両大關の顔合せ以下好取組揃ひに最後の人氣を呼んで満員札止めの盛況、十兩どこに土つかずなしと云ふ中へ獨り秋下で勝越しを賭けてゐた伊勢ケ濱部屋の若瀬川、けふ十兩に取る藥師山を破つて榮ある全勝記録を残す、幕内へ入るや東方前日の二点を持越し更に勝進んで三役前の玉ノ海が五ツ島を寄切つて遂に東方の優勝を確立する結びの一番双葉山が右四つから前田山に男女川を寄切つてここに東西總得点は東方百七十三点、西方百六十六点、結局東方七点リード堂々の優勝だ、今場所の大關に叶ふ双葉山に代る周防洋の綱懸たる弓取式を終り、榮ある優勝盃は又も双葉山へ、東西制復活後初の優勝旗は高砂取締から東方総代双葉山に授與、更にこれは勝手と決定の十二勝三敗、両國へ授與され、吉例の土俵祭りを終つて六時三十分終戦、實に十五日、大阪場も破れんばかりの人氣を呼んだ大相撲春場所もここに芽出度く千秋樂となつた、主なる勝負左の如し

勝 負
若瀬川（寄倒し）藥師山

山陽山（寄切り）熊錦　十三錦（寄切り）櫻瀬川
小役丸（叩込み）錦華山　桂川（寄切り）一渡
八幡錦（吊出し）盗田濱　櫻ノ里（押切り）氏山
藤川（外掛け）富田門　鯱ノ里（突出し）廣ノ里
備州山（寄切り）巌錦　神東山（寄切り）鶴ケ嶺
立田野（寄倒し）三縄濱　小島川（浴倒し）大邱山
若浪（打棄り）白　肥州山（吊出し）旭川
國光（寄倒し）磐石　富士嶽（吊出し）出羽湊
佐渡ケ島（下手投）双見山　青葉山（引落し）大和錦
二瀬川（叩込み）武ノ里　磐石首投）駒ノ里
陸奥ノ里（外掛け）加古川　前田玉山（小手投）九ヶ錦
香神山（取直し不戰勝）布引　巴海（突落し）綾若
錦中入後　四海波（寄切り）金湊
谷（浴倒し）増位山
湊川（寄倒し）松浦潟　で左を差し右に前褌を狙つたが激しい突合から金湊昇突飛込ん

四海嫌つて突放し、一寸手四つから金湊飛込んで引落しを見せたが残り結局左四つから寄正面へ寄切つて勝

大　浪（出し投）鹿　島　洋
立上るや鹿島右を入れて一氣に出る所大浪左上手から大きく出投一番寄鹿に極つて大浪の勝

兩　國（外掛け）佐賀ノ花
立合に兩國左から右を入れて双差、佐賀不利な體勢から兩上手を引いて強引に吊らんと出る所兩國の外掛け極つて勝

笠　置　山（外掛け）大　浪
左四つから笠置右を殺して寄り大浪の廻り込む所笠置左足を外掛けに寄倒し勝

照　國（寄倒し）相　摸　川
相摸立合から猛然と突張り照國飛込んで左を入れたが相摸嫌つて突放し、土俵真ン中の突合から照國素早く左を差し左四つ一氣に寄立て相摸寄命に残す所吊上げたが相撲則ケ峰に残し右へ打棄りを見せたが照國は照國に切つて勝

玉　ノ　海（寄切り）五　ッ　島
立上るやガップリ右四つ一寸揉み合つたが、玉怪力を絞つて吊正面へ一氣に寄立てあつけなく寄切つて玉ノ海の勝は右の相四つながら玉の腕力は強い、これで三役の勝負が如何に關らず東方の優勝は決定した

是より三役

名　寄　岩（小手投）安藝ノ海
立上るや安藝左を差して一氣に出る所、名寄右を小手に抱いて大きく小手投を打ち安藝泳いで懸命に残す所名寄腕をすかさず更に小手を振れば安藝堪らず勝用して名寄の勝

羽　黒　山（吊出し）前　田　山
立上るや羽黒左差しに行く所前田一寸とつたりを見せたが持らずガップリ右四つ、羽黒右上手十分前田の上手を嫌つた有利な體勢から猛然正面土俵へ寄りグイと吊上げ前田外掛けを見せて一度は残したが羽黒督勵力に正面土俵へ吊出して勝つ

双　葉　山（寄切り）男　女　川
突合ひから双葉突進むを男女右に廻つて逃げここで右四つとなるや双葉一氣に寄正面土俵へ寄切つて勝

【上】男女川落放の小手投に名寄岩を投げる【中】安藝海一氣に羽黒山を寄倒す【下】羽黒山、五ツ島のお株を奪つて推落す

上り坂への綾昇から物言ひとなつたが結局打棄りは認められず寄倒し照國の勝

綾　昇（とつたり）櫻　甲
櫻甲猛然飛込んで行く所綾昇左に開いてとつたりを見せ正に出光石火の早業で綾昇の勝

春場所大相撲星取表

東方	西方
双葉山	男女川
羽黒山	前田山
名寄岩	安藝海
玉ノ海	綾昇
櫻甲	五ツ島
照國	笠置山
大浪	兩國
大潮	松ノ里
金湊	綾若
佐賀ノ花	前田玉山
磐石	鹿島洋
南岳山	出羽湊
旭川	大邱山
富士嶽	肥州山
巴潟	相模川
鯱ノ里	出羽花
九ヶ錦	駒ノ里
櫻川	大和錦
小松山	櫻錦
神氏山	鶴ノ里
桂川	四海波
松浦潟	一渡
小島川	倭岩
	九州山
勝173 負152 分… 預… 休7	勝165 負150 分… 預… 休24

全臺灣プロゴルフ選手權
陳、林兩選手を迎へて

淡水ゴルフ倶樂部では來る二月一、二の三日間に亘り日本ゴルフ界の最高峰台湾出身のプロ・ゴルファー陳清水（武藏）林万福（東京）兩選手の出島遠征歸へりを迎へて淡水ゴルフ・リンクスに於て兩選手に島内プロ九名を加へ全臺灣プロ選手權大會を開催する事となつた、スケジュールは第一日目（一日）は三十六ホール・メダル・プレー第二、第三兩日目（二、三兩日）は三十六ホールマッチとなつてゐるこれは台灣ゴルフ界空前の壯舉な試みで日本ゴルフ界の最高峰を行く、陳、林兩選手と島内プロの練達なる妙技が展開されるのであらう

【官幣武德會武道始め】【官幣電話】武德會官幣支部では二十二日午前九時半から武德殿に於て武道始式を擧行、樋口街長、深谷屋林三屋高女兩校長、佐賀、宮再藤兩

臺日漢詩壇

迎年新春賦　選者 魏 清 德

東未　年彦
瑞氣氤氳淑氣新。居蘇酒酌共迎春。遙思淵域皇師苦。更祝明神拂塵。

施 明 德
臘盡寒成歡。春回淑氣發。一人欣有慶。兆庶頻無窮。遙憶戰場軸。頻勞將士忠。社頭虔禱告。馬到見成功。

王木 舉鵬
昭代興亞建設時。頻勞聖戰羽書馳。虔誠元日祠前詣。先把皇軍武運祈。

五人抜敗退碁戰
本社主催　日本棋院

〇五段 長谷川 章（二目込出先番）　●四段 小泉重郎（先相先番）

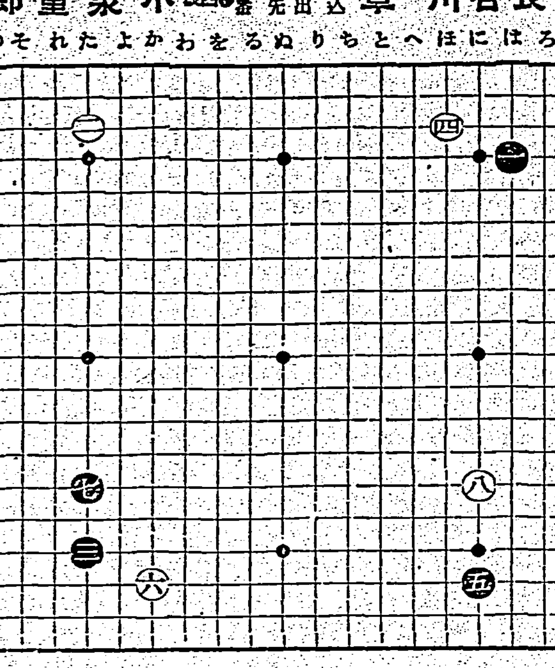

【第四局ノ一】
●一 は四　〇二 た三
●三 た一六5　〇四 ほ三23 10
●五 に一七5　〇六 か一七5
●七 た一四17　〇八 に一四2

小泉氏三回勝四回目
持時間各九時間（一分以内切捨）
消費時間 白 〇時四〇分 黒 〇時一七分

長谷川五段の登場
江戸ッ子流の輕快な碁風
評解 七段 鈴木爲次郎

◇小泉四段三連勝、好調の波に乗つて意氣軒昂たる時、これを陣頭に迎へて五人抜の野望を絶たんとするは、五月の鯉の吹流し、江戸ッ子流の輕快な碁風を以て聞ゆる長谷川章五段である
◇君は明治二十二年一月東京市麹町區三番町に呱々の聲を上げ、十三歳にして碁を解し、十七歳の時故五段長谷川政次郎氏の門に入る十九歳大正七年初段を許され、二十一歳二段、二十三歳三段、二十七歳四段、三十五歳にして高段の域に達し以て今日に至る
◇専門家にして十二歳の時、碁を志したのは、寧ろ遅い方であるが故長谷川五段の教を受けてより僅か二年にして入段したのは、君が非凡である事を物語るものである
◇君の碁風を一言で表はせば、智用の二字に盡きる、小岸田六段の如く眞正面からブツカツて行く碁ではないが、奇略縦横、圓轉滑脱當局すべからざる處に特徴を持つ斯うい ふ點では現在棋界の第一人者といふ事が出來よう
◇數年前新布石の勃興に伴ひ、君が獨特のトーチカ（参考圖に示す如く普通のシマリより一手多く三手費やして一隅を確保する打方、名付けてトーチカ戰法なるもの）を考案し、黒を持つては常に布局にこれを用ひて、相當な成績を収めて居ることは、將來圍碁史の一ページを飾るであらう
このトーチカ戰法なるものを本局では白番であるから、見られぬのは——白を持つてこれを用ひるのは少し堅實に過ぎて大勢に後れる嫌きがあるからだ——眞に遺憾であるが、剛力を以て聞ゆる小泉四段の先番を、長谷川五段の軽い手法に依り、これを如何に捌くかと云ふ點に於て、トーチカ以上に興味ある事を信じて疑はない
◇尚君は多趣味の人で、謡元を能くする渋りクラシカルな趣味を有するかと思へば、ボクシング、ベースボールなどの現代スポーツの觀賞を好む等々、就中謡元は群技と疑も、専門家の栄を避するに足るとの事である
◇閑話休題…黒一乃至七迄は、別に指摘する惡がない、次いで白は右下隅に八と二間高カカリした、これには長谷川五段の注文がある

参考圖

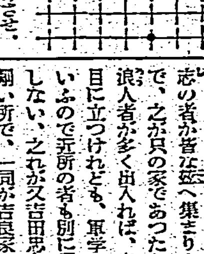

即ち黒を「へノ十六」に受けさせ、そこで白は下辺を「ぬノ十六」にヒラかうといふのだ、すると次に白「はノ十七」のツケが厳しいから——これに就ては曾て小岸田六段が得五段の一局に於て詳述した事がある——黒は後手ではノ十六にコスんで備へねばならぬ意味があるから、白は先手を取つて左上隅を「れノ六」にシマつておかうといふのである
要するに白は下辺のヒラキと、左上隅のシマリと兩方打たうといふ作戰なのであるが、果して黒が白の思ふ壺中を行くであらうか？（寫眞は向つて左小泉氏、右長谷川氏）

堀部安兵衛 (150)
一龍齋貞山演　矢島健三畫

吉良邸（一）

上野介が此頃、出羽の米澤へ引込むといふ話があつたり、これを聞いて吉田忠左衛門大きに驚いた、上野介が出羽の米澤へ引込んだ日には、容易に之を討てるものではない、シテ見ると天の下向を待つ譯に不可んから、万一上野介が國へ引込むやうならば、出遊ひ次第かまはず打取して了ふ、そこで同意の者を吉良の屋敷、上杉の屋敷を始終見張せ、宵番、明番、宵間の番と交代でございまして、宵番といへば、宵から九ツまで、明番は九ツから夜明けまで、宵間になれば、四番といふやうに始終見張つて居ります。又櫻田の上杉家のお屋敷も油断なく見張つて居ります、夜はぞろソロリとも歩いても居られませんから、杉野十平次などは夜蕎麥屋に姿を変へて、當りや十助で歩いて居ります。
或る晩の事、吉良の屋敷の門前へ荷を下して、バタくやりながらいふ

大石内藏之助は但馬の豊岡京極甲斐守様御家老、石束源五兵衛へ次男の大三郎、三男の吉之進といふものを預けて了つて、前原伊助限いて神崎與五郎を江戸へ下し、安兵衛始め一同の者を宥めまして太夫の意見もし、仇討ちに少しも油断はない、方々滝まつた事をさうじやらんが宜い、先づ吉良家の様子を窺ふからといつて、本所松阪町の吉良のお屋敷へ前原伊助は名を五平と改め鳥米屋を始めた、神崎與五郎はツイ近辺へ酒屋を出して、美作屋善兵衛といつて賣出したが、イヤどうも安いの安くないの、金は忠臣の懷中の金だから儲けはどうでも宜い、目的は吉良上野介の首にあるのだから為に繁昌する事夥しい。自然吉良の屋敷へ近寄り屋敷中の様子を聞き出さうといふので、神崎、前原は頻に酷ひをして居る、すると安兵衛堀田隼人大夫なんどといふ人々は、血氣盛んで動もすると同志の者を語らつて吉良の屋敷へ切込まうといふ。どうも大石が非常に之が心配だから吉田忠左衛門を招いて其許一つ江戸表へ参つて若手の面々を押へて異れるやう、強兵衛金丸が居るから宜いやうなものだが、仲々強兵衛一人の力では骨が折れる、委細心得て吉田忠左衛門が江戸表へ下向しました、此人は麹町に家を求め篠崎太郎兵衛と改名し、北條流の軍学の先生の看板を出した、といふのは、同志の者が皆な爰へ集りますから、で、之が只の家であつたら、さう浪人者が多く出入れば、自然人の目に立つけれども、軍学の先生といふので近所の者も別に怪しみもしない、之れが又吉田忠左衛門の嗣い所で、一同が吉良家の様子を探つて居ります、すると爰に吉良の「蕎麦ウーイ」となつて居ると、門番が出て來て、
門「オイ蕎麦屋」
十「ヘエ」
門「蕎麦を一ぱい異れ」
十「ヘエく」
早速拵へて、
十「どうもお待遠様で」
門「ウム仲々旨いな、御價は」
十「ヘエ、十六文頂きます」
門「大層安いな、又明日の晩も來なさい」
十「有難う存じます」
、遂に馴染みが増して、御家中身分の悪い人の御新造だの、仲間なんぞか、當りやの來るのを待つて居るやうになつた。或る晩相變らず十平次が荷をかついで、門番の所へやつて來ました。

彰化郡の競技會

彰化郡では光輝ある二千六百年に當り益々皇國精神の昂揚に努め國防的體力の鍛錬を為すべく來る二月十八日午前九時から鹿港神社に於て國民精神總動員競技會を開催することとなつたが競技種目は強歩、相撲及角力の三種類で競技方法は左の通り
一、強歩は一般壯年、青年、男女兒童及學校生徒の四部に分ち一團十名として一般壯年、青年及國民學校高學年は鹿港、線西、和美、秀水、福興、埔鹽、二林の諸街庄を起點とし鹿港神社迄約八里を強歩し女子青年團及國民學校兒童は四里、中學生は四里半を強歩す
二、綱引は各街庄とも壯年、青年女子青年各二十名、兒童三十名とし對抗取返試合を行ふ
三、角力は各街庄より五名の選手を出し各人一本勝負の勝星制を以て各團の勝負を決す

長の祝辭以下來賓多数出席し竹中支部長の挨拶により祭、鍛、弓の三部とも一齊火蓋を切り聖壽萬歳下に相國し最後に花輪場の優勝者は左の通りである
▲柔道 一等黄田（刑）二等富士主三等黄（警）四等木村（警）五等劉（刑）
▲劍道 一等久松（刑）二等佐賀（警）二等早川（刑）四等池下（警）五等張（警）
▲弓道 一等片岡（刑）二等川村（刑）三等田口（法）四等隊田（無）五等由（警）

消化と胃痛
胃腸藥
榮養劑を幾ら服んでも、滋養食を幾ら食べても、これを消化し體内に吸收する事が出來なかつたら何の役にも立ちません
○滋養食とか、榮養劑と云ふ物を考へるより、食べた物の完全に消化吸收する樣にする事が第一である。
○最も善い榮養劑だが、不消化物だと云はれる脂肪を服んだ後、胃腸の爲にイさやか!!
○味覺は不消化の最良品に有る。」宴會の御馳走の後、洋食、天ぷら、豚肉等を食べた後、腸のもたれる時胸にイさやか!!
○服めばすぐ効果の有るイさやか!!
○有名藥店にあり
新發賣
經濟的で効き目の早い
粉末 イさやか（發賣）三〇、五〇、一圓
携帶用に便利な錠劑 イさやか（發賣）一圓
イさやか製品 臺灣・南支 總發賣元 南邦藥業株式會社
製造所 イさやか製藥株式會社 東京市四谷區鹽町三ノ三〇 振替東京八六七五七番 電話四谷七二七五番
胃 爽
イさやか

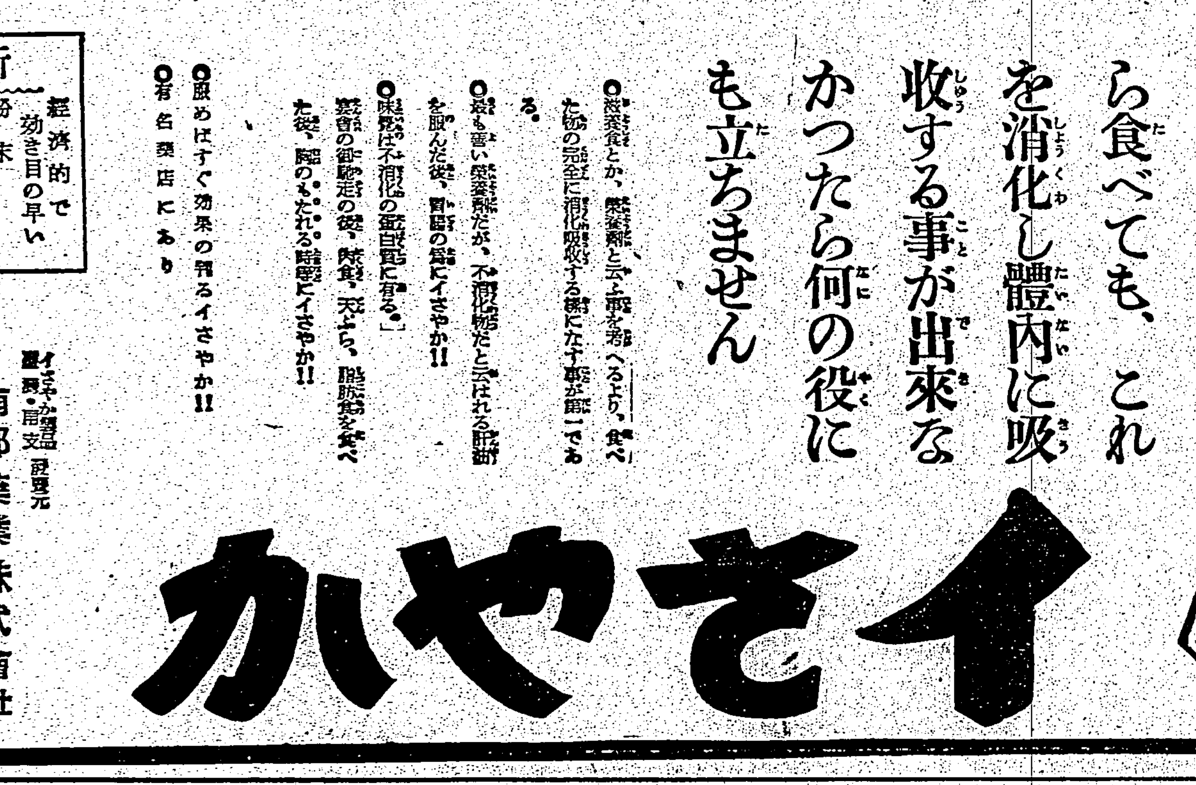

パピリオクレーム
A普通バニシングの方に（男小供も）B荒れ性の方や寒い時のバニシングCこれは白粉下。薄くよくのばせば、白粉が濃くついて、永くもつ。
ABC各68錢C90錢・デパート有名店に有り・諸国取扱所：東京都市本所町伊東化學研究所
これ迄のバニシングと原料も製法もまるで違ふからやわらかくて變かもしれません。これ迄の半分量で使つて下さい。
これまで無かったクレームの発明
バニシングをぬると顔がちよつと硬つた様な、うす皮をかぶつた感じになりません？
もし、そんなバニシングだつたら、若い方でもだんくヒフの艶がなくなつてきません？
思ひもよらない事ですが、艶のなくなつたヒフを顯微鏡でみると、無數のひゞや荒れでちりめん皺（鳥膚石）の様になつてゐるのです。
そして、それが動くたびに集つて、次にはもう肉眼で分る小皺（鳥膚石）になるのです。
なぜ、そんなバニシングもあるかといふと、クリームは元々、水と油とをまぜて作るので、それにはちようど洗濯の時分るやうに、石鹸分を入れると、水と油が混り易いので、その方法で作つたからなのです。
石鹸がヒフにもお化粧にもよくないのはご承知でせう。
このクレームには、悪い石鹸分リスリンを使はないで作ることに成功したのです。
だから、そんな厚みも、硬ばる感じもないのです。
そして油の中で世界最高といはれるオリーブで作つたのです。
粉と同様バニシングの世界的發明といつてい丶と思ふ。
R2

●頭痛にノーシン●

臺日ハイキングコース（臺北近郊篇）一册 壹圓 發行所 臺灣日日新報社營業部

跡形もなくニキビ退散！
効き目に死じて、少し硫黄臭いのは我慢して一週間、使つて見て下さい。
¥1.50
一週間分試用品〇切手十三センで送呈
東京・澁谷・上原 株式會社クラヤ
クラヤ 藥用洗顔クリーム

增血に…肝臟製劑
結核・出血後・産後・十二指腸蟲病・腺病性虚弱兒
連用により食慾をすゝめ、血色をよくし抵抗力を誠實するため賞用されます
二〇錠…二円六〇錢　五〇〇錠…九円五〇錢
藥店にあり
ヘパトーセ
東8三六